

# **Dolphin**

## **ScreenReader**

**Versione 16.0**



Dolphin Computer Access

*Data di Pubblicazione: 05 December 2016*



Copyright ©1998-2016 Dolphin Oceanic Ltd.

Technology House  
Blackpole Estate West  
Worcester WR3 8TJ  
United Kingdom  
Tel: +44 (0) 1905 754577  
Fax: +44 (0) 1905 754559

All Rights Reserved World-wide.

# Sommario

<b>1. <u>Installazione e Set Up</u></b>	<b>13</b>
<b>1.1 Avviare Dolphin ScreenReader .....</b>	<b>13</b>
<b>1.2 Avviare Dolphin ScreenReader per la prima volta.....</b>	<b>13</b>
<b>1.3 Imparare i Tasti Rapidi.....</b>	<b>14</b>
<b>1.4 Uscire da Dolphin ScreenReader .....</b>	<b>14</b>
<b>2. <u>Come usare la funzione Aiuto</u></b>	<b>17</b>
<b>2.1 Usate la guida rapida .....</b>	<b>17</b>
<b>2.2 Ottenere Aiuto utilizzando una applicazione .....</b>	<b>17</b>
2.2.1 Spostarsi tra gli argomenti dell'Aiuto .....	18
2.2.2 Spostarsi tra gli argomenti dell'Aiuto .....	19
2.2.3 Spostarsi tra l'Aiuto e la vostra applicazione .....	20
2.2.4 Aggiungere note personali .....	20
<b>2.3 Ottenere Aiuto dal Pannello di Controllo di Dolphin ScreenReader .....</b>	<b>21</b>
2.3.1 Usare il pulsante Aiuto .....	21
2.3.2 Usare il menu Aiuto.....	22
<b>2.4 Ottenere assistenza per Dolphin ScreenReader .....</b>	<b>22</b>
2.4.1 Ottenere assistenza sul sito Dolphin .....	22
2.4.2 Contattare il distributore Dolphin per assistenza .....	23
2.4.3 Contattare Dolphin nel Regno Unito.....	24
2.4.4 Recapito negli USA per assistenza Dolphin .....	24
2.4.5 Trovare il numero di versione e il numero di serie del vostro prodotto .....	24
2.4.6 Per ulteriori istruzioni all'utilizzo .....	25

<b>3. <u>Pannello di Controllo di Dolphin ScreenReader</u></b>	<b>27</b>
3.1 Introduzione al pannello di controllo di Dolphin ScreenReader .....	27
3.2 Comandi tastiera per muoversi nel Pannello di Controllo di Dolphin ScreenReader.....	28
3.3 Impostazioni nel Pannello di Controllo di Dolphin ScreenReader .....	29
3.4 Modificare l'aspetto del pannello di controllo di Dolphin ScreenReader.....	31
3.5 Chiudere il pannello di controllo di Dolphin ScreenReaderI32	
<b>4. <u>Impostazioni Voce</u></b>	<b>33</b>
4.1 Attivare e disattivare la voce .....	33
4.2 Modifica volume .....	34
4.3 Modifica velocità lettura .....	34
4.3.1 Modifica voce .....	35
4.4 Modifica lingua della voce di lettura .....	36
4.4.1 Abilita il cambio automatico della lingua .....	37
4.5 Cambia sintesi vocale.....	38
<b>5. <u>Leggere e scrivere</u></b>	<b>41</b>
5.1 Leggi carattere .....	41
5.2 Leggi parola.....	41
5.3 Leggi riga, leggi riga fino al cursore e leggi riga dal cursore	42
5.4 Leggi testo selezionato.....	43
5.5 Leggi Focus.....	44
5.6 Leggi controllo .....	44
5.7 Leggi finestra.....	45
5.8 Leggi stato.....	46
5.9 Leggi tasto rapido .....	47
5.10 Leggi data e ora.....	47
5.11 Controlla dove sei .....	48
5.12 Lettura Continua.....	49
5.12.1 Leggi da qui (Cursore Dolphin) .....	49
5.13 Modifica di ciò che viene letto mentre digitate .....	50
5.14 Annuncia lettere maiuscole.....	51
5.14.1 Attiva annuncia lettere maiuscole.....	52
5.14.2 Attiva Annuncia maiuscole in lettura riga.....	53
5.14.3 Utilizzare suoni per indicare Maiuscola .....	54
5.14.4 Utilizzare il cambio di tono voce per indicare maiuscola durante spelling carattere.....	55

5.15	Vocalizza tasti premuti .....	56
5.16	Modifica gli annunci di Dolphin ScreenReader per i vari controlli.....	57
5.17	Modifica lettura caratteri ripetuti.....	58
<b>6.</b>	<b>Impostazioni Braille</b> .....	<b>61</b>
6.1	Uscita Braille on / off .....	61
6.2	Mostra lettere maiuscole .....	61
6.3	Mostra posizione cursore.....	62
6.4	Mostra caratteri con attributi (grassetto, corsivo, ecc.) .....	63
6.5	Disattiva inseguimento focus .....	64
6.6	Visualizza il contenuto dello schermo.....	65
6.7	Scegli Computer Braille o Braille Letterario .....	66
6.8	Inserire dati usando il display braille .....	67
6.9	Cambia Tabella Braille.....	68
6.10	Cambia display Braille.....	69
<b>7.</b>	<b>Lettura in braille</b> .....	<b>71</b>
7.1	Imparare ad usare i pulsanti Braille.....	71
7.2	Spostarsi sullo schermo.....	71
7.3	Modifica gli annunci di Dolphin ScreenReader per i vari controlli .....	74
7.4	Spostare il cursore usando i Cursori Tattili. ....	75
7.4.1	Modificare l'azione dei Cursori Tattili.....	76
7.4.2	Modificare l'azione dei Cursori Tattili quando si usa il Cursore Dolphin .....	76
7.4.3	Modifica l'azione dei Cursori Tattili sopra le celle di stato.....	77
7.5	Controlla attributi testo.....	77
7.5.1	Ciclo attributi .....	78
7.5.2	Descrivi Carattere .....	80

7.6	Mostra informazioni sulle celle di stato del display Braille.	82
7.7	Mostra Braille sullo Schermo .....	83
<b>8.</b>	<b><u>Cursore Dolphin</u></b>	<b>85</b>
8.1	Attiva Cursore Dolphin .....	85
8.2	Disattiva Cursore Dolphin .....	85
8.3	Disattiva Cursore Dolphin Automatico .....	86
8.4	Seleziona testo usando il Cursore Dolphin.....	87
8.5	Cerca utilizzando il Comando Trova del Cursore Dolphin	87
<b>9.</b>	<b><u>Rendi il focus più visibile</u></b>	<b>89</b>
<b>10.</b>	<b><u>Lettore Documento</u></b>	<b>91</b>
10.1	Avvia Lettore Documento .....	91
10.2	Controllo lettura .....	92
10.3	Esci da Lettore Documento .....	94
<b>11.</b>	<b><u>Media.</u></b>	<b>95</b>
11.1	<b>Media "Scansione e Lettura" .....</b>	<b>95</b>
11.1.1	Scansione e Lettura di un file .....	95
11.1.2	Scansione e Lettura di testi stampati.....	96
11.1.3	Modificare le Impostazioni per "Scansione e Lettura" ...	97
11.2	<b>Libri in Media .....</b>	<b>97</b>
11.2.1	Aprire un file nel Lettore di Dolphin ScreenReader:.....	98
11.2.2	Aprire un libro da una libreria online .....	98
11.2.3	Aprire l'ultimo libro che si stava leggendo.....	99
11.2.4	Apri, copia o cancella un libro esistente .....	100
11.3	<b>Notizie, Media, Stazioni Radio e Podcast .....</b>	<b>100</b>
11.3.1	Leggere un articolo nel giornale .....	101
11.3.2	Ascolta una stazione radio .....	101
11.3.3	Ascoltare un podcast.....	102
11.3.4	Sistemare gli elenchi per le notizie, le radio e i podcast preferiti.....	102



11.4	Comandi tastiera del Lettore di Dolphin ScreenReader ..	103
12.	<b>Profili</b>	<b>105</b>
13.	<b>Modalità Ospite e Modalità Provvisoria</b>	<b>109</b>
14.	<b>Avvio</b>	<b>109</b>
14.1	Limiti della Modalità Ospite .....	110
15.	<b>File Impostazioni</b>	<b>113</b>
15.1	Tipi di Impostazioni.....	113
15.2	Creare Impostazioni Applicazione .....	113
15.3	Creare Impostazioni Situazione .....	114
15.4	Salva modifiche impostazione .....	115
15.5	Cambia Map file.....	116
16.	<b>Conflitti tasti rapidi</b>	<b>119</b>
16.1	Disattivare i tasti rapidi di Dolphin ScreenReader .....	119
16.2	Dire a Dolphin ScreenReader di ignorare la prossima pressione di un tasto.....	119
16.3	Riassegnare un tasto rapido di Dolphin ScreenReader ..	120
17.	<b>Tasti Rapidi</b>	<b>123</b>
17.1	Azioni .....	123
17.2	Voce .....	125
17.3	Tasti Voce.....	127
17.4	Leggi da Qui .....	131
17.5	Cursore Dolphin (Generale) .....	132
17.6	Cursore Dolphin (Spostamento) .....	133
17.7	Cursore Dolphin (controllo mouse) .....	138
17.8	Selezione Cursore Dolphin.....	140
17.9	Lista Utilità.....	142
17.10	Inserimento Testo .....	143
17.11	Braille.....	145
17.12	Tasti Rapidi di Navigazione per Internet Explorer .....	148
17.12.1	Tasti Navigazione Rapida .....	148
17.13	Tasti Rapidi di Navigazione per Microsoft Word.....	149
17.13.1	Tasti Navigazione Rapida .....	149

<b>18. Riferimenti</b>	<b>151</b>
18.1 Finestra di dialogo Impostazioni Nuova Situazione .....	151
18.2 Finestra di dialogo Nuove Impostazioni Applicazione ....	151
18.3 Finestra di dialogo Nuovo Map .....	152
18.4 Nuovo Script.....	153
18.5 Finestra di dialogo Modifica Impostazioni Situazione .....	153
18.6 Finestra di dialogo Modifica Impostazioni Applicazioni..	154
18.7 Finestra di dialogo Edita Map File.....	155
18.8 Modifica Script .....	155
18.9 Finestra di dialogo Opzioni Evidenziato per Ingrandimento	155
18.10 Lettore Documento Impostazioni ingrandimento .....	159
18.11 Finestra di dialogo Opzioni Avanzate Ingrandimento .	161
18.12 Finestra di dialogo Preferenze Voce .....	162
18.13 Finestra di dialogo Eco Carattere .....	166
18.14 Finestra di dialogo Annunci Tastiera.....	166
18.15 Finestra di dialogo Annunci Stile Testo Voce .....	166
18.16 Finestra di dialogo Annunci Generali Voce.....	170
18.17 Finestra di dialogo Opzioni Voce Avanzate.....	172
18.18 Finestra di dialogo Preferenze Generali Braille .....	174
18.19 Finestra di dialogo Annunci Generali Braille .....	176
18.20 Input Braille menu e caselle di testo .....	176
18.20.1 Cursori Tattili.....	177
18.20.2 Opzioni Cursore Dolphin .....	177
18.21 Caratteri .....	178
18.21.1 Opzioni.....	178
18.22 Menu e casella di controllo Formato Braille.....	179
18.22.1 Opzioni.....	180
18.23 Finestra di dialogo Celle di Stato .....	183
18.24 Menu Cursore Braille e finestra di dialogo .....	184
18.24.1 Stile.....	184
18.25 Finestra di dialogo Opzioni Braille Avanzate .....	185
18.25.1 Scheda Verbosità (Braille).....	185
18.25.2 Scheda Aree Bloccate (Braille).....	186
18.26 Finestra di dialogo Impostazioni Media per Scansione e Lettura.....	187
18.27 Finestra di dialogo Preferenze Generali di Avvio .....	188
18.28 Finestra di dialogo Impostazioni Generali Aggiornamento	190
18.29 Finestra di dialogo Generale nel Pannello di Controllo.	190
18.29.1 Aspetto del Pannello di Controllo .....	192

<b>18.30 Finestra di dialogo Generale Tastiera .....</b>	<b>192</b>
<b>18.31 Finestra di dialogo Tasti Rapidi Generali.....</b>	<b>193</b>
<b>18.32 Finestra di dialogo Impostazioni Generali Pagina Web</b>	<b>194</b>
<b>18.33 Finestra di dialogo Opzioni Generali Avanzate.....</b>	<b>194</b>
<b>18.34 Finestra di dialogo Lista Utilità .....</b>	<b>196</b>
<b>18.35 Nomi Controlli Braille .....</b>	<b>196</b>

<b>19. <u>Indice</u></b>	<b>199</b>
--------------------------	------------

---



## CAPITOLO 1

# Installazione e Set Up

### 1.1 Avviare Dolphin ScreenReader

Dolphin ScreenReader si avvia automaticamente dopo il log-on, se non avete indicato diversamente durante il processo di installazione.

E' possibile avviare Dolphin ScreenReader manualmente dopo il log-on usando il tasto rapido di Dolphin ScreenReader.

Premere CONTROL + SHIFT + S.

Se è stata installata una nuova versione insieme ad una versione già presente sul PC, alla nuova versione verrà attribuito il seguente tasto rapido:

Premere CONTROL + SHIFT + D.

E' possibile lanciare Dolphin ScreenReader selezionando il tasto rapido di Dolphin ScreenReader nel menu Start di Windows. Questo è in Programmi, sottomenu Dolphin.

### 1.2 Avviare Dolphin ScreenReader per la prima volta

La prima volta che avviate Dolphin ScreenReader dopo l'installazione, sarete guidati durante il processo di setup.

Il processo di setup vi guiderà attraverso i seguenti passaggi:

- Sblocco e Attivazione.
- Modifiche alle impostazioni predefinite di Dolphin ScreenReader.

- Opzioni feedback cliente
- Controllo degli ultimi aggiornamenti di Dolphin ScreenReader.

E' possibile scegliere se passare attraverso tutti i passaggi, saltarne alcuni oppure annullare il processo di setup. E' possibile attivare ogni passaggio nel processo di setup in seguito dal menu Aiuto nel pannello di controllo di Dolphin ScreenReader.

### 1.3 Imparare i Tasti Rapidi

E' possibile usare il comando Descrivi Tasto di Dolphin ScreenReader per imparare ad usare la tastiera e i tasti rapidi di Dolphin ScreenReader.

Un'applicazione non attiverà i comandi relativi ai tasti premuti mentre usate la modalità Descrivi Tasto.

Per attivare o disattivare "Descrivi Tasto":

#### Tasti Rapidi "Descrivi Tasto"

Funzione	PC da tavolo - Gruppo Tastierino Numerico di Default	PC portatile - Gruppo Universale
Attivare o disattivare Descrivi Tasto	Premere BLOCCA MAIUSCOLA + BARRA.	BLOCCA MAIUSCOLA + 1

### 1.4 Uscire da Dolphin ScreenReader

Per uscire da Dolphin ScreenReader:

1. Premere CONTROL SINISTRO + BARRA SPAZIATRICE. Si aprirà il Pannello di Controllo di Dolphin ScreenReader.
2. Premere ALT + F. Si aprirà il menu "File".
3. Premere FRECCIA GIU' fino a "Uscire da Dolphin ScreenReader" e premere INVIO. Apparirà un messaggio che vi chiederà di confermare che volete uscire dal programma.
4. Usare il TAB fino al pulsante "Sì" e premere SPAZIO.





## CAPITOLO 2

# Come usare la funzione Aiuto

## 2.1 Usate la guida rapida

Una guida rapida in stampa è incluso nella confezione del software Dolphin ScreenReader. La guida rapida contiene informazioni relative a come avviare il programma Dolphin ScreenReader, i tasti rapidi più utilizzati con questo software.

## 2.2 Ottenere Aiuto utilizzando una applicazione

L'Aiuto di Dolphin ScreenReader descrive come utilizzare Dolphin ScreenReader con le applicazioni più diffuse di Windows.

L'Aiuto Include:

- Come configurare una applicazione per ottenere i migliori benefici.
- Come completare le attività più comuni utilizzando solo la tastiera.
- Un elenco di tasti rapidi più utilizzati.

Mentre Dolphin ScreenReader è attivo, è possibile aprire l'Aiuto di Dolphin ScreenReader in qualsiasi momento dall'interno della vostra applicazione. Quando si apre il menu Aiuto di Dolphin ScreenReader, la prima voce è collegata alle informazioni specifiche su come usare Dolphin ScreenReader con l'applicazione corrente.

Per fare questo:

1. Premere BLOCCA MAIUSCOLA + F1.

Un Menu contestuali si apre.

2. FRECCIA GIU' per selezionare il nome della vostra applicazione. Per esempio, Microsoft Word 2007 e poi premere INVIO.

Dolphin ScreenReader apre una finestra HTML di Aiuto, la quale contiene l'aiuto.

Quando volete ritornare all'applicazione, premete ALT + F4 per chiudere la finestra Aiuto.

### 2.2.1 Spostarsi tra gli argomenti dell'Aiuto

Potete usare i Tasti Freccia per spostarvi tra gli argomenti. Inoltre è possibile usare i seguenti comandi di navigazione per spostarsi tra gli argomenti dell'Aiuto. Consultare la sezione Internet Explorer nel manuale di Dolphin ScreenReader per una lista completa dei tasti rapidi per spostarsi nelle pagine web.

- Per spostarsi al titolo successivo, H.
- Per spostarsi al titolo precedente, SHIFT + H.
- Per spostarsi al link successivo, TAB.
- Per spostarsi al link precedente, SHIFT + TAB.
- Per spostarsi alla fine del documento corrente, CONTROL + FINE.
- Per spostarsi all'inizio del documento corrente, CONTROL + HOME.
- Per attivare la funzione Leggi Da Qui fino alla fine del documento, premere il tasto rapido relativo a questa funzione.

**Leggi da qui**

Funzione	PC da tavolo - Gruppo Tastierino Numerico di Default	PC portatile - Gruppo Universale
Avvia Leggi da Qui	PIU' Tastierino Numerico	BLOCCA MAIUSCOLA + FRECCIA GIU'
Arresta Leggi da qui	PIU' Tastierino Numerico o ESC o CONTROL SINISTRO	BARRA SPAZIATRICE o ESC o CONTROL

Quando volete ritornare all'applicazione, premete ALT + F4 per chiudere la finestra Aiuto.

### 2.2.2 Spostarsi tra gli argomenti dell'Aiuto

E' possibile usare i link all'inizio di ogni argomento per andare al link successivo o precedente.

Per fare questo:

1. Premere CONTROL + HOME per spostarsi all'inizio del documento.
2. Premere TAB per spostarsi tra i link finchè non si sente "Link Argomento Precedente" o "Link Argomento Successivo". E' possibile premere SHIFT + TAB per tornare indietro ai link precedenti.
3. Seguire il link scelto premendo INVIO.

E' possibile usare il link "Home" per andare alla pagina che contiene i link a tutti gli argomenti relativi all'applicazione corrente.

Quando volete ritornare all'applicazione, premete ALT + F4 per chiudere la finestra Aiuto.

### 2.2.3 Spostarsi tra l'Aiuto e la vostra applicazione

E' possibile ricordare la posizione nell'Aiuto di Dolphin ScreenReader tenendo la finestra aperta. Potrebbe essere utile spostarsi spesso tra la finestra di Aiuto di Dolphin ScreenReader e la finestra della vostra applicazione mentre raccogliete le istruzioni.

Per fare questo:

1. Dalla finestra di Aiuto di Dolphin ScreenReader, premere ALT + TAB per tornare alla vostra applicazione.
2. Lavorare con l'applicazione.
3. Premere ALT + TAB per tornare alla vostra posizione nella finestra di Aiuto.

Quando avete finito di utilizzare l'Aiuto di Dolphin ScreenReader, potete premere ALT + F4 per chiudere la finestra di Aiuto.

### 2.2.4 Aggiungere note personali

Potrete aggiungere note personali nell'Aiuto Dolphin ScreenReader. Potrete mantenere le note di certi tasti rapidi o i passi dei quali necessitate per completare una azione in una applicazione

Per fare questo:

1. Eseguite la Vostra Applicazione
2. Premere CAPS LOCK + F1.

Il menu di Aiuto di Dolphin ScreenReader si aprirà.

3. Usare FRECCIA GIU' per raggiungere "Note Mie" e premere INVIO.

Un documento vuoto in Blocco Note o un editor equivalente si aprirà.

4. Aggiungere il testo voluto.
5. Salvare e Chiudere il File.

Potrete revisionare o aggiungere le vostre note selezionando l'elemento "Note Mie" all'interno del menu di Aiuto di Dolphin ScreenReader. Il file di testo che andrete a creare sarà salvato nella vostra cartella di Impostazioni.

## **2.3 Ottenere Aiuto dal Pannello di Controllo di Dolphin ScreenReader**

Il Pannello di Controllo di Dolphin ScreenReader fornisce due modi diversi per attivare l'Aiuto.

- Il pulsante Aiuto
- Il menu Aiuto

### **2.3.1 Usare il pulsante Aiuto**

Il pulsante Aiuto nel Pannello di Controllo di Dolphin ScreenReader è sensibile al contesto. Quando premete questo pulsante, Dolphin ScreenReader apre la sezione del manuale che contiene la spiegazione delle impostazioni di Dolphin ScreenReader visualizzate.

Se il Pannello di Controllo di Dolphin ScreenReader non è aperto, potete aprirlo con **CONTROL SINISTRO + SPAZIO**.

Potete premere il pulsante Aiuto nei seguenti modi:

- Cliccando sul pulsante "Aiuto" nel Pannello di Controllo.
- Usando il TAB fino al pulsante "Aiuto" e premendo SPAZIO.
- Premendo F1.

### 2.3.2 Usare il menu Aiuto

Il menu Aiuto attiva il manuale completo di Dolphin ScreenReader. Il manuale completo è particolarmente utile quando si ricerca un'informazione specifica.

1. Se il Pannello di Controllo di Dolphin ScreenReader non è aperto, potete aprirlo con CONTROL SINISTRO + SPAZIO.
2. Quando siete nel pannello di controllo di Dolphin ScreenReader, premere ALT + A per aprire il menu Aiuto. Il primo elemento del menu è "Manuale Dolphin ScreenReader".
3. Premere INVIO per aprire il manuale di Dolphin ScreenReader.

Usate i seguenti tasti per navigare nel manuale di Dolphin ScreenReader:

- Scegliere una sezione, tasti FRECCIA SU e GIU'.
- Estendere e chiudere le singole sezioni, tasti FRECCIA DESTRA e SINISTRA.
- Aprire un argomento, INVIO.
- Spostarsi nell'indice e aprire un argomento, F6.

## 2.4 Ottenere assistenza per Dolphin ScreenReader

### 2.4.1 Ottenere assistenza sul sito Dolphin

Il sito Dolphin offre vario materiale di supporto per aiutare gli utenti ad ottenere il massimo dai prodotti Dolphin. E' disponibile una documentazione varia e completa, dai consigli di base alle istruzioni più complesse.

Per fare questo:

1. Aprire un browser web e visitare il sito <http://www.YourDolphin.com>.
2. Scegliere il link "Support" dal menu principale.
3. Scegliere una delle opzioni disponibili:
  - Manuals and user guides (Manuali e Guide Utente) I Manuali e le Guide Utente di Dolphin permettono di iniziare ad utilizzare i prodotti Dolphin rapidamente e con facilità.
  - Tips & Tutorials (Suggerimenti e Istruzioni Guidate) Istruzioni guidate per accedere facilmente alle principali funzioni dei prodotti.
  - Conoscenze di base. Questo è un database dove è possibile ricercare informazioni e trovare soluzioni a problemi che potreste incontrare con i prodotti Dolphin.

#### **2.4.2 Contattare il distributore Dolphin per assistenza**

Se avete acquistato il pacchetto Dolphin da un distributore autorizzato, potete contattarlo direttamente per ricevere supporto e assistenza. Se non conoscete i recapiti del vostro distributore, potete trovarli sul sito di Dolphin.

Per fare questo:

1. Aprite un browser web e visitate <http://www.YourDolphin.com>.
2. Scegliere il link "Dealers" dal menu principale. Si aprirà la pagina web delle località dove sono presenti dei distributori Dolphin.
3. Selezionare la nazione di appartenenza dalla lista e scegliere il pulsante "Submit". Si aprirà una pagina con l'elenco dei distributori Dolphin per quella nazione.
4. Individuare il distributore dove avete acquistato il vostro pacchetto Dolphin.

### **2.4.3 Contattare Dolphin nel Regno Unito**

In Dolphin siamo molto soddisfatti per la qualità e il livello di assistenza che riusciamo a fornire ai nostri clienti. Il nostro obiettivo è di continuare ad offrire la migliore assistenza possibile. Potete contattare l'assistenza Dolphin in diversi modi.

Per fare ciò:

- telefono: +44 (0)1905 754765.
- telefono (rete locale UK): 0345 130 5454.
- fax: +44 (0) 1905 754 559.
- Email: [support@dolphinusa.com](mailto:support@dolphinusa.com)

### **2.4.4 Recapito negli USA per assistenza Dolphin**

In Dolphin siamo molto soddisfatti per la qualità e il livello di assistenza che riusciamo a fornire ai nostri clienti. Il nostro obiettivo è di continuare ad offrire la migliore assistenza possibile. Potete contattare l'assistenza Dolphin in diversi modi.

Per fare questo:

- Telefono: +1 (888) 519 4694.
- Telefono: +1 (609) 803 2173.
- Email: [support@dolphinusa.com](mailto:support@dolphinusa.com).



### **2.4.5 Trovare il numero di versione e il numero di serie del vostro prodotto**

Nella Finestra di Dialogo "Info" di Dolphin ScreenReader potrete trovare le seguenti informazioni:

- Numero di Versione di Dolphin ScreenReader .
- Numero personale di serie di Dolphin ScreenReader.
- Una copia di licenza del software Dolphin ScreenReader software license agreement.

Per aprire questa finestra di dialogo

1. Premere CONTROL SINISTRO + BARRA SPAZIATRICE. Si aprirà il Pannello di Controllo di Dolphin ScreenReader.
2. Premere ALT +A. Si aprirà il menu "Aiuto".
3. Usare FRECCIA GIU' per raggiungere "Info" e premere INVIO. Si aprirà la finestra di dialogo "Info".

### **2.4.6 Per ulteriori istruzioni all'utilizzo**

Dolphin ha una rete di formatori per offrire un servizio sia a domicilio che in ambito professionale. E' possibile richiedere corsi di formazione specifici in base alle esigenze degli utenti, per ottimizzare l'autonomia e il livello di conoscenza tecnica. Potete contattare Dolphin per trovare un istruttore Dolphin certificato nella vostra zona.

Per fare questo:

- Telefono: +44 (0)1905 754577.
- Email: [info@dolphinuk.co.uk](mailto:info@dolphinuk.co.uk).



## CAPITOLO 3

## Pannello di Controllo di Dolphin ScreenReader

### 3.1 Introduzione al pannello di controllo di Dolphin ScreenReader

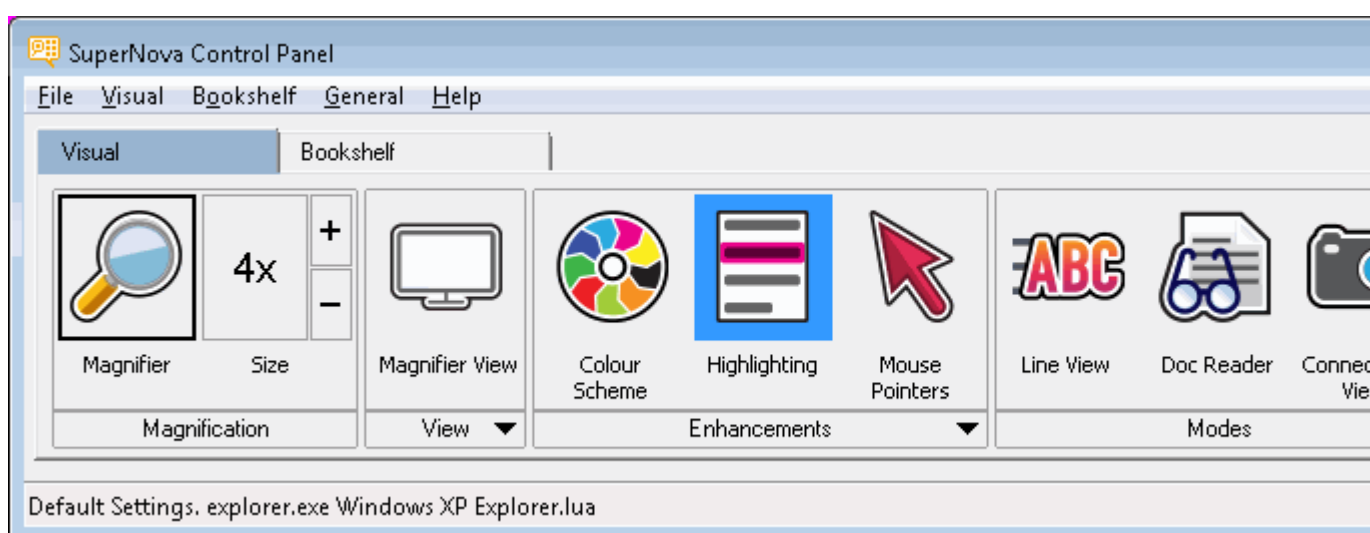

Il pannello di controllo di Dolphin ScreenReader è la finestra di dialogo che contiene tutte le impostazioni di Dolphin ScreenReader.

Potete trovare le impostazioni di Dolphin ScreenReader nella barra menu e nella barra pulsanti nel Pannello di Controllo.

La barra menu, che è la barra orizzontale posizionata sotto la barra titolo che contiene le opzioni con i menu a tendina, dà accesso a tutte le impostazioni disponibili in Dolphin ScreenReader. La barra pulsanti, che è posizionata sotto la barra menu e contiene pulsanti grandi e facilmente accessibili, dà accesso alle impostazioni più usate di Dolphin ScreenReader.

La parte finale del Pannello di Controllo di Dolphin ScreenReader è la barra di stato. La barra di stato, che è la barra orizzontale nella parte inferiore del

Pannello di Controllo, dà informazioni sui File Impostazioni che state utilizzando.

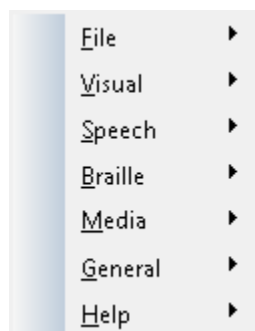

### 3.2 Comandi tastiera per muoversi nel Pannello di Controllo di Dolphin ScreenReader

Le tabelle seguenti contengono una lista di comandi tastiera per aiutarvi ad utilizzare il Pannello di Controllo. Questi comandi tastiera sono anche comandi standard di Windows che si utilizzano normalmente anche in Windows.

#### Comandi Tastiera per la Barra Menu.

Funzione	Tasto Rapido
Spostare il focus alla barra menu	ALT
Spostare il focus lungo la barra menu	FRECCIA SINISTRA o FRECCIA DESTRA
Aprire la voce del menu che contiene il focus	FRECCIA GIU' o INVIO
Vai su un elemento della Barra Menu e aprilo	ALT + lettera sottolineata
Spostarsi in un menu aperto	FRECCIA GIU' o FRECCIA SU
Apri un sottomenu	FRECCIA DESTRA o INVIO
Chiudere un sottomenu	FRECCIA SINISTRA o ESC
Selezionare una voce del menu	INVIO

### Comandi Tastiera per finestre di dialogo

Funzione	Tasto Rapido
Spostarsi al controllo successivo:	TAB
Spostarsi al controllo precedente:	SHIFT + TAB
Premere un pulsante, attivare una casella di controllo o selezionare un'opzione.	BARRA SPAZIATRICE
Spostarsi direttamente a un controllo	ALT + lettera sottolineata
Apri la scheda successiva in una finestra con schede multiple	CONTROL + TAB
Apri la scheda precedente in una finestra con schede multiple	CONTROL + SHIFT + TAB
Annulla	ESC

### 3.3 Impostazioni nel Pannello di Controllo di Dolphin ScreenReader

Tutte le Opzioni di Dolphin ScreenReader possono essere attivate dai menu del Pannello di Controllo. La lista seguente riassume lo scopo dei menu.

- Menu File:

Il menu "File" contiene opzioni per selezionare il vostro profilo utente e per gestire correttamente i file Impostazioni di Dolphin ScreenReader. Ciò comporta creare, modificare, importare ed esportare i File Impostazioni. Il menu "File" contiene anche il comando per uscire da Dolphin ScreenReader.

- Menu Ingrandimento.

Il menu "Ingrandimento" contiene opzioni per gestire le Impostazioni Evidenziato Le Impostazioni Evidenziato sono i marcatori che Dolphin ScreenReader usa per indicare la posizione del focus sullo schermo.

- Menu Voce.

Il menu "Voce" contiene le opzioni per controllare ciò che Dolphin ScreenReader vocalizza. Ciò include le impostazioni della voce come volume e velocità, oltre ad opzioni che controllano ciò che Dolphin ScreenReader vocalizza quando digitate, leggete o modificate un testo.

- Menu Braille

Il menu Braille contiene opzioni per controllare ciò che viene visualizzato sul display braille. Include la tabella Braille, la lingua e gli attributi del testo.

- Menu Media

Il menu "Media" contiene opzioni per fare scansioni, ricercare libri, leggere notizie online, ascoltare stazioni radio e podcast.

- Menu Generale.

Il Menu Generale contiene opzioni che controllano il comportamento di Dolphin ScreenReader, incluse le preferenze per l'avvio, le impostazioni per l'aggiornamento, l'aspetto del Pannello di Controllo e della tastiera di Dolphin ScreenReader e i tasti rapidi.

- Menu Aiuto.

Il menu Aiuto contiene i tasti rapidi per importanti contenuti, come il Manuale e le info sulla versione del prodotto. L'opzione Info fornisce informazioni sull'identificativo cliente, oltre alla versione di Dolphin ScreenReader che state usando. Quando richiedete un'assistenza tecnica, accertatevi di avere queste informazioni a portata di mano.

### 3.4 Modificare l'aspetto del pannello di controllo di Dolphin ScreenReader

Potete fare molte modifiche al Pannello di Controllo di Dolphin ScreenReader. Per esempio, potete nascondere la barra pulsanti, la barra di stato, potete non visualizzare il Pannello di Controllo quando avviate Dolphin ScreenReader e rimuoverlo dalla barra delle attività di Windows.

Per ulteriori informazioni su come modificare il Pannello di Controllo di Dolphin ScreenReader, si veda "Finestra di dialogo Pannello di Controllo Generale".

Potete aprire il Pannello di Controllo di Dolphin ScreenReader in diversi modi. Usate quello che si adatta di più alle vostre esigenze.

Per aprire il pannello di controllo principale di Dolphin ScreenReader

Premere CONTROL SINISTRO + BARRA SPAZIATRICE.

Si aprirà la finestra di dialogo completa del "Pannello di Controllo".

In alternativa, usando il mouse, per aprire il

Pannello di Controllo:

Cliccare l'icona di Dolphin ScreenReader nell'area di notifica di Windows.

Per aprire il pannello di controllo di Dolphin ScreenReader come semplice menu:

Premere BLOCCA MAIUSCOLA +BARRA SPAZIATRICE o CLIC DESTRO sull'icona di Dolphin ScreenReader nell'area di notifica di Windows.

### 3.5 Chiudere il pannello di controllo di Dolphin ScreenReader

Potete chiudere il Pannello di Controllo di Dolphin ScreenReader in diversi modi.

Per fare ciò:

Premere ESC.

Oppure

Cliccare il simbolo per ridurre a icona nel Pannello di Controllo.

Facendo così, il Pannello di Controllo di Dolphin ScreenReader scompare e il focus torna all'applicazione con cui stavate lavorando. Dolphin ScreenReader continua a funzionare.

NOTA: se premete ALT + F4 o cliccate sul pulsante Chiudi nella barra titolo del Pannello di Controllo, allora Dolphin ScreenReader penserà che vogliate chiudere il programma. Prima di uscire, un messaggio appare chiedendo di confermare.



## CAPITOLO 4

## Impostazioni Voce

### 4.1 Attivare e disattivare la voce

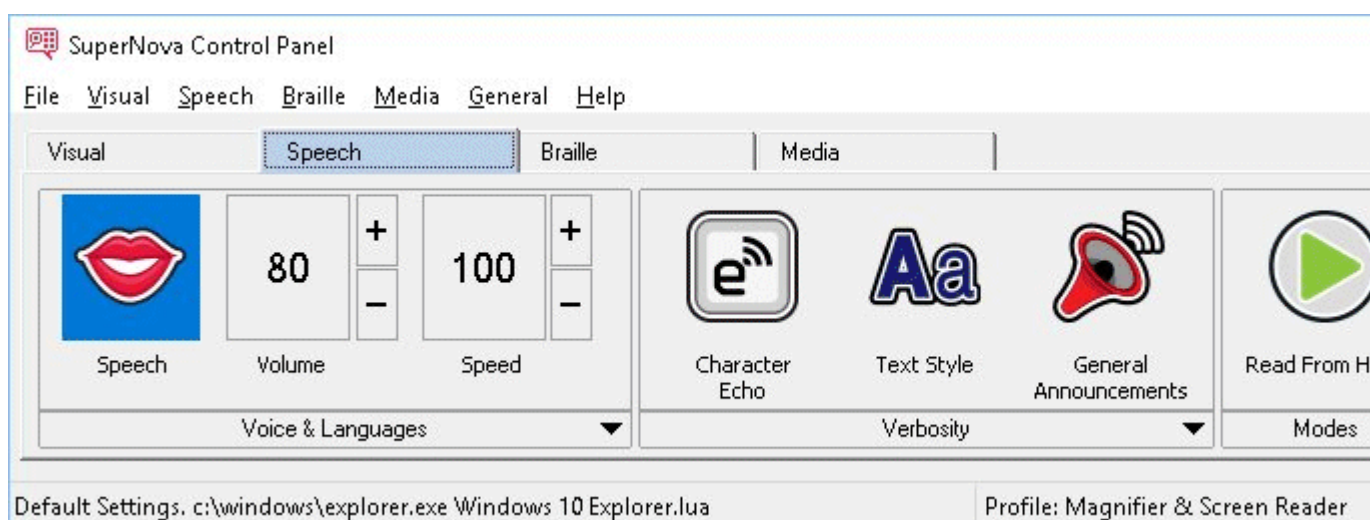

E' possibile attivare e disattivare la voce usando le opzioni "Voce" nel pannello di controllo di Dolphin ScreenReader oppure usando i tasti rapidi.

Per disattivare la voce fino a quando non la riattiverete nuovamente:

#### Tasti rapidi Voce

Funzione	PC da tavolo - Gruppo Tastierino Numerico di Default	PC portatile - Gruppo Universale
Attiva / Disattiva la voce	CONTROL SINISTRO + 0	CONTROL SINISTRO + ALT + 0
Mute	CONTROL SINISTRO	CONTROL

## 4.2 Modifica volume



E' possibile modificare il volume della voce usando le opzioni "Voce" nel pannello di controllo di Dolphin ScreenReader oppure usando i tasti rapidi.

### Tasti rapidi Voce

Funzione	PC da tavolo - Gruppo Tastierino Numerico di Default	PC portatile - Gruppo Universale
Aumenta volume	CONTROL SINISTRO + ì accentata	CONTROL + ALT + ì accentata
Diminuisci volume	CONTROL SINISTRO + APOSTROFO	CONTROL + ALT + APOSTROFO

## 4.3 Modifica velocità lettura



E' possibile modificare la velocità della voce usando le opzioni "Voce" nel pannello di controllo di Dolphin ScreenReader oppure usando i tasti rapidi.

### Tasti rapidi Voce

Funzione	PC da tavolo - Gruppo Tastierino Numerico di Default	PC portatile - Gruppo Universale
Aumenta velocità lettura	CONTROL SINISTRO + SHIFT SINISTRO + ì accentata	CONTROL SINISTRO + ALT + PAGINA SU
Riduci velocità lettura	CONTROL SINISTRO + SHIFT SINISTRO + APOSTROFO	CONTROL SINISTRO + ALT + PAGINA GIU'

### 4.3.1 Modifica voce



Le sintesi vocali spesso permettono di scegliere voci diverse. Ogni voce ha la sua intonazione, creata all'interno dei parametri vocali disponibili.

Per modificare la voce:

1. Premere CONTROL SINISTRO + BARRA SPAZIATRICE.

Chiudere il pannello di controllo di Dolphin ScreenReader

2. Premere ALT + V.

Il menu Voce si aprirà.

3. Premere FRECCIA GIU' fino a "Preferenze Voce" e premere INVIO.

Finestra di dialogo Preferenze Voce

4. CONTROL + TAB per aprire la scheda "Configurazione Voce e Lingua".
5. Usare il TAB per raggiungere la lista Voci ed usare i Tasti Freccia per selezionarla
6. Se desiderate utilizzare voci diversificate in base al contenuto, tabulate fino alla casella di controllo "come nello Screen Reader" premere lo spazio per deselegionare l'opzione. Poi, tabulate tra le diverse categorie e utilizzando i tasti freccia selezionate la voce desiderata.

Il contesto vocale è un attributo speciale del testo da vocalizzare che indica da dove viene o quale funzione di Dolphin ScreenReader state usando.

7. Usare il TAB fino al pulsante "OK" e premere SPAZIO.

Dolphin ScreenReader Salva le modifiche e chiude la finestra di dialogo.

Se non trovate una voce che vi piace ascoltare, potete cercare una sintesi vocale alternativa o provare a creare una voce personalizzata nella scheda "Voci definite dall'Utente", nella finestra di dialogo "Preferenze Voce".

#### 4.4 Modifica lingua della voce di lettura



Dolphin ScreenReader può cambiare automaticamente la lingua della sintesi vocale per riprodurre al meglio particolari caratteri alfabetici e rendere migliore la funzionalità dello screen reader. E' possibile attivare diverse lingue come Latino, Arabo, Cinese Mandarino, Greco, Ebraico, Hindi (Devanagari) e Russo (Cirillico).

Quando Dolphin ScreenReader non è in grado di determinare la lingua, per esempio quando lo stesso alfabeto è usato da diverse lingue, potete usare un tasto rapido per selezionare la lingua della sintesi vocale che volete usare per leggere la parte di testo.

Attenzione: non tutte le sintesi vocali supportano questa funzione. Per saperne di più sulle sintesi vocali disponibili e le lingue disponibili, contattare Dolphin o contattare il vostro distributore locale.

#### **4.4.1 Abilita il cambio automatico della lingua**

1. Premere CONTROL SINISTRO + BARRA SPAZIATRICE.

Si aprirà il Pannello di Controllo di Dolphin ScreenReader.

2. Premere ALT + C.

Il menu Voce si aprirà.

3. Premere FRECCIA GIU' fino a "Preferenze Voce" e premere INVIO.

Finestra di dialogo Preferenze Voce

4. CONTROL + TAB per aprire la pagina "Voce & Lingua".

5. Premete il tasto TAB fino a raggiungere la casella di controllo "Cambio Automatico della lingua" e premete la barra spaziatrice per selezionare l'opzione.

6. Se volete evitare che la sintesi vocale cambi quando incontra la punteggiatura o i numeri in una parte di testo, usate il TAB fino alla casella di controllo "Leggi Numeri e Punteggiatura con la lingua dei caratteri precedenti" e premete lo spazio per deselegionare l'opzione.

7. Usare il TAB fino al pulsante "OK" e premere SPAZIO.

Dolphin ScreenReader Salva le modifiche e chiude la finestra di dialogo.

Se state usando una versione non europea di Dolphin ScreenReader e avete bisogno che un testo sia automaticamente letto in una lingua europea, allora, in aggiunta ai passaggi sopra indicati, nella pagina "Voce e Lingua" deselegionate la casella di controllo "Come screen reader" e selezionate la lingua europea che desiderate dalla lista "Lingua schermo".

E' possibile modificare l'opzione "Lingua Schermo" usando i tasti rapidi Lingua Su o ppure Lingua Giù. Ciò vi permette di modificare la lingua della sintesi senza bisogno di uscire dal documento che state leggendo.

### Tasti rapidi Voce

Funzione	PC da tavolo - Gruppo Tastierino Numerico di Default	PC portatile - Gruppo Universale
Lingua Giù	CONTROL SINISTRO + PUNTO	Non assegnato
Lingua Su	CONTROL SINISTRO + HOME	Non assegnato

## 4.5 Cambia sintesi vocale

Dolphin ScreenReader funziona con molte sintesi vocali. Quindi è possibile scegliere una sintesi e una voce più adatta alle proprie esigenze e preferenze. Per verificare quali sintesi vocali sono disponibili, contattate il vostro distributore autorizzato Dolphin o visitate il sito di Dolphin.

Per usare un'altra sintesi vocale:

1. Premere CONTROL SINISTRO + BARRA SPAZIATRICE.

Chiudere il pannello di controllo di Dolphin ScreenReader!

2. Premere ALT + V.

Il menu Voce si aprirà.

3. Premere FRECCIA GIU' fino a "Preferenze Voce" e premere INVIO.

Finestra di dialogo Preferenze Voce

4. CONTROL + TAB per aprire la scheda "Configurazione Voce e Lingua".
5. Usare il TAB fino al pulsante "Seleziona Sintesi Vocale" e premere SPAZIO.

Si aprirà la finestra di dialogo "Seleziona Sintesi Vocale".

6. Usare i Tasti Freccia per selezionare un'altra sintesi vocale.
7. Usare il TAB fino al pulsante "OK" e premere SPAZIO.

Dolphin ScreenReader chiuderà la finestra di dialogo e parlerà utilizzando la nuova voce.

Se la voce non vi piace, potete andare nella scheda "Configurazione Voce e Lingua" per scegliere una voce diversa. Potete anche andare nella scheda "Voci Definite dall'Utente" per personalizzare i parametri della voce esistente.

8. Usare il TAB fino al pulsante "OK" e premere SPAZIO.

Dolphin ScreenReader chiuderà la finestra di dialogo "Preferenze Voce".





## CAPITOLO 5

## Leggere e scrivere

### 5.1 Leggi carattere

#### Tasto Voce

Funzione	PC da tavolo - Gruppo Tastierino Numerico di Default	PC portatile - Gruppo Universale
Leggi carattere alla posizione del focus corrente	4 Tastierino Numerico	BLOCCA MAIUSCOLA + FRECCIA SINISTRA

Potete avere più informazioni sul carattere corrente premendo il tasto rapido più volte.

- Premendo due volte, annuncia la descrizione fonetica del carattere.
- Premendo tre volte, annuncia gli attributi del carattere, incluso nome del font, dimensione e stile.
- Premendo quattro volte, annuncia il valore unicode del carattere.

### 5.2 Leggi parola

#### Tasto Voce

Funzione	PC da tavolo - Gruppo Tastierino Numerico di Default	PC portatile - Gruppo Universale
Leggi Parola alla posizione del focus corrente	5 Tastierino Numerico	BLOCCA MAIUSCOLA + FRECCIA DESTRA

Potete avere più informazioni sulla parola corrente premendo il tasto rapido più volte.

- Premendo due volte, fa lo spelling della parola.
- Premendo tre volte, fa lo spelling della parola usando l'alfabeto fonetico.

### 5.3 Leggi riga, leggi riga fino al cursore e leggi riga dal cursore

E' possibile leggere la riga corrente, leggere fino alla posizione del cursore sulla riga corrente e leggere dalla posizione del cursore sulla riga corrente.

#### Tasto Voce

Funzione	PC da tavolo - Gruppo Tastierino Numerico di Default	PC portatile - Gruppo Universale
Leggi Riga alla posizione del focus corrente	6 Tastierino Numerico	Non assegnato

Leggi fino alla posizione del cursore sulla riga corrente	SHIFT SINISTRO + 1 TN	BLOCCA MAIUSCOLA + HOME
Leggi dalla posizione del cursore sulla riga corrente	SHIFT SINISTRO + 2 TN	BLOCCA MAIUSCOLA + FINE

Potete avere più informazioni sulla riga corrente premendo il tasto rapido più volte.

- Premendo due volte, legge la riga, comprese le maiuscole e gli spazi.
- Premendo 3 volte, fa lo spelling della riga.

## 5.4 Leggi testo selezionato

Potete leggere con un tasto rapido il testo selezionato nel vostro documento.

### Tasto Voce

Funzione	PC da tavolo - Gruppo Tastierino Numerico di Default	PC portatile - Gruppo Universale
Leggi testo selezionato	1 Tastierino Numerico	BLOCCA MAIUSCOLA + SHIFT + FRECCIA GIU'

Potete avere più informazioni sulla selezione corrente premendo il tasto rapido più volte.

- Premendo due volte, fa lo spelling del testo selezionato comprese le maiuscole e gli spazi.
- Premendo tre volte, fa lo spelling del testo selezionato usando l'alfabeto fonetico.

## 5.5 Leggi Focus

### Tasto Voce

Funzione	PC da tavolo - Gruppo Tastierino Numerico di Default	PC portatile - Gruppo Universale
Leggi Focus corrente	0 Tastierino Numerico	BLOCCA MAIUSCOLA + FRECCIA SU

Potete avere più informazioni sul focus corrente premendo il tasto rapido più volte.

- Premendo due volte, fa lo spelling del focus comprese le maiuscole e gli spazi.
- Premendo tre volte, fa lo spelling del focus usando l'alfabeto fonetico.

## 5.6 Leggi controllo

### Tasto Voce

Funzione	PC da tavolo - Gruppo Tastierino Numerico di Default	PC portatile - Gruppo Universale
Leggi controllo	PUNTO Tastierino Numerico	Non assegnato

Potete avere più informazioni sul controllo corrente corrente premendo il tasto rapido più volte.

- Premendo due volte, fa lo spelling del controllo comprese le maiuscole e gli spazi.
- Premendo tre volte, fa lo spelling del controllo usando l'alfabeto fonetico.

## 5.7 Leggi finestra

### Tasto Voce

Funzione	PC da tavolo - Gruppo Tastierino Numerico di Default	PC portatile - Gruppo Universale
Leggi finestra	9 Tastierino Numerico	BLOCCA MAIUSCOLA + B

Potete avere più informazioni sulla finestra corrente premendo il tasto rapido più volte.

- Premendo due volte, fa lo spelling del focus comprese le maiuscole e gli spazi.

## 5.8 Leggi stato

### Tasto Voce

Funzione	PC da tavolo - Gruppo Tastierino Numerico di Default	PC portatile - Gruppo Universale
Leggi informazioni stato (es. barra di stato)	2 Tastierino Numerico	BLOCCA MAIUSCOLA + PAGINA GIU'

Potete avere più informazioni sullo stato corrente premendo il tasto rapido più volte.

- Premendo due volte, fa lo spelling dello stato comprese le maiuscole e gli spazi.
- Premendo tre volte, fa lo spelling dello stato usando l'alfabeto fonetico.

E' possibile avere comandi addizionali aggiunti a questo tasto rapido per applicazioni diverse. Per saperne di più, fare riferimento alla Guida dell'applicazione.

## 5.9 Leggi tasto rapido

### Tasto Voce

Funzione	PC da tavolo - Gruppo Tastierino Numerico di Default	PC portatile - Gruppo Universale
Descrivi tasto rapido	SHIFT SINISTRO + PUNTO TN	CONTROL + BLOCCA MAIUSCOLA + FRECCIA SINISTRA

Potete avere più informazioni sul tasto rapido corrente premendo il tasto rapido più volte.

- premendo 2 volte, fa lo spelling del tasto rapido usando l'alfabeto fonetico.

## 5.10 Leggi data e ora

E' possibile annunciare l'ora e la data correnti con un tasto rapido di Dolphin ScreenReader. L'ora e la data provengono dall'orologio del vostro computer.

### Tasto Voce

Funzione	PC da tavolo - Gruppo Tastierino Numerico di Default	PC portatile - Gruppo Universale
Leggi ora e data	CONTROL SINISTRO + SHIFT SINISTRO + BARRA TN	BLOCCA MAIUSCOLA + F12

## 5.11 Controlla dove sei

E' possibile sapere dove vi trovate, premendo il tasto rapido per la funzione "Dove sono?". Premendo il tasto rapido, potete ottenere diverse informazioni, in base alla posizione in cui vi trovate.

### Esempi:

- Il tasto rapido "Dove sono?" vi dice il titolo della finestra, il nome del documento e la riga corrente nell'editor.
- Il tasto rapido "Dove sono?" vi dice il titolo della finestra, il nome della scheda proprietà, il nome del gruppo e il nome del controllo corrente nella finestra di dialogo.

### Tasto Voce

Funzione	PC da tavolo - Gruppo Tastierino Numerico di Default	PC portatile - Gruppo Universale
Dove sono?	7 Tastierino Numerico	BLOCCA MAIUSCOLA + PAGINA SU



## 5.12 Lettura Continua

Leggi da Qui è una speciale modalità di lettura disponibile in Dolphin ScreenReader.

E' possibile usare la funzione Leggi Da Qui per la lettura continua di un documento. La lettura continuerà fino alla fine del documento, oppure fino a quando viene premuto un tasto rapido per arrestare la lettura. Premendo il tasto rapido per arrestare la lettura, il cursore sarà posizionato sull'ultima parola letta.

### Leggi da qui

Funzione	PC da tavolo - Gruppo Tastierino Numerico di Default	PC portatile - Gruppo Universale
Avvia Leggi da Qui	PIU' Tastierino Numerico	BLOCCA MAIUSCOLA + FRECCIA GIU'
Arresta Leggi da qui	PIU' Tastierino Numerico o ESC o CONTROL SINISTRO	BARRA SPAZIATRICE o ESC o CONTROL

### 5.12.1 Leggi da qui (Cursore Dolphin)

La funzione Leggi Da Qui è anche disponibile quando si usa il Cursore Dolphin. Ciò permette di leggere tutte le informazioni che altrimenti potreste non essere in grado di leggere, come le pagine web, le finestre di dialogo, le liste e i menu.

E' anche possibile attivare e disattivare il Cursore Dolphin quando si arresta Leggi Da Qui. Attivando il Cursore Dolphin, verrà posizionato sull'ultima parola vocalizzata. L'applicazione non sposta il focus nella nuova posizione.

### Leggi da qui

Funzione	PC da tavolo - Gruppo Tastierino Numerico di Default	PC portatile - Gruppo Universale
Arrestare Leggi Da Qui e attivare o disattivare il Cursore Dolphin	MENO Tastierino Numerico	BARRA SPAZIATRICE

## 5.13 Modifica di ciò che viene letto mentre digitate

Potete avere:

- Lettura di ogni carattere digitato.
- Lettura di ogni parola digitata.
- Lettura di ogni carattere e parola digitati.
- Nessun carattere letto mentre digitate.

Potete fare questa modifica dal Pannello di Controllo di Dolphin ScreenReader.

Per fare questo:

1. Premere CONTROL SINISTRO + BARRA SPAZIATRICE. Si aprirà il Pannello di Controllo di Dolphin ScreenReader.

2. Premere ALT + V. Si aprirà il menu "Voce".
3. Premere FRECCIA GIU' fino a "Ripete Carattere" e premere INVIO. Si aprirà la finestra di dialogo "Ripete Carattere".
4. Selezionate tra le opzioni disponibili ciò che volete vocalizzare mentre digitate.
5. Usare il TAB fino al pulsante "OK" e premere SPAZIO. Ciò confermerà le modifiche fatte e chiuderà la finestra di dialogo.

E' possibile anche modificare il valore dell'Eco Carattere usando un tasto rapido di Dolphin ScreenReader.

### Tasto Rapido Voce

Funzione	PC da tavolo - Gruppo Tastierino Numerico di Default	PC portatile - Gruppo Universale
Ciclo Eco Carattere	BLOCCA MAIUSCOLA + PUNTO E VIRGOLA	BLOCCA MAIUSCOLA + 2

## 5.14 Annuncia lettere maiuscole

Potrete far annunciare le lettere maiuscole modificando le impostazioni di Dolphin ScreenReader dal pannello di controllo. Nota Le impostazioni di Dolphin ScreenReader dipenderanno dalla sintesi vocale utilizzata.

### 5.14.1 Attiva annuncia lettere maiuscole

Potrete attivare l'annuncio delle lettere maiuscole selezionando la casella di controllo "Maiuscole" nella finestra di dialogo "Annunci Stile testo" oppure utilizzando i tasti di scelta rapida di Dolphin ScreenReader.

Per selezionare la casella di controllo "Maiuscole":

1. Premere CONTROL SINISTRO + BARRA SPAZIATRICE. Si aprirà il Pannello di Controllo di Dolphin ScreenReader.
2. Premere ALT + V. Si aprirà il menu "Voce".
3. Usare FRECCIA GIU' per raggiungere "Annunci Stile Testo" e premere INVIO. Si aprirà la finestra di dialogo "Annunci Stile Testo". Questa è una finestra di dialogo contenente schede multiple.
4. Se desiderate l'annuncio della Maiuscola nelle aree di edit, nella scheda "Area di Edit" premete tab fino a raggiungere la casella di controllo "Maiuscole" e premete spazio per selezionarla.
5. Se desiderate l'annuncio della Maiuscola nelle aree di prompt come finestre di dialogo, messaggi Windows e fogli di lavoro, premere CONTROL + TAB per aprire la scheda "Aree di prompt", poi premere tab fino a raggiungere la casella di controllo "Maiuscole" e premete spazio per selezionarla.
6. Ripetere i passi precedenti per tutte le altre aree e selezionate l'annuncio delle maiuscole dove lo desiderate.
7. Usare il TAB fino al pulsante "OK" e premere SPAZIO. Ciò confermerà le modifiche fatte e chiuderà la finestra di dialogo.

Utilizzando i tasti rapidi di Dolphin ScreenReader:

#### Tasti rapidi Voce

Funzione	PC da tavolo - Gruppo Tastierino Numerico di Default	PC portatile - Gruppo Universale
Attiva / Disattiva Maiuscole	BLOCCA MAIUSCOLA + à	Non assegnato

Nota: il comando di scelta rapida che modifica l'opzione " Maiuscola" nella finestra di dialogo "Annunci Stile Testo" corrisponde alla posizione corrente de vostro focus.

Esempi:

- Premendo i tasti di scelta rapida all'interno di un'area di Edit solo la casella di controllo "Maiuscole" all'interno della Scheda Aree di Edit della finestra di dialogo "Annuncia Stile Testo" cambierà.
- Premendo i tasti di scelta rapida all'interno di un menu solo la casella di controllo "Maiuscole" all'interno della Scheda Menu della finestra di dialogo "Annuncia Stile Testo" cambierà.

### 5.14.2 Attiva Annuncia maiuscole in lettura riga

Per Default, se attivate l'annuncio della Maiuscola nelle aree di edit Dolphin ScreenReader annuncerà le maiuscole mentre digitate e mentre vi spostate tra le righe del testo. Inoltre annuncia le maiuscole mentre state leggendo le righe, per esempio, quando premete FRECCIA GIU' per spostare il focus su una nuova riga, dovrete selezionare la casella di controllo "Annuncia maiuscole in lettura riga".

Per fare questo:

1. Premere CONTROL SINISTRO + BARRA SPAZIATRICE. Si aprirà il Pannello di Controllo di Dolphin ScreenReader.
2. Premere ALT + V. Si aprirà il menu "Voce".

3. Premere FRECCIA GIU' fino a "Annunci Generali" e premere INVIO. Si aprirà la finestra di dialogo "Annunci Generali".
4. Usare il TAB fino alla casella di controllo "Annuncia maiuscole in lettura riga" e premere SPAZIO per selezionare.
5. Usare il TAB fino al pulsante "OK" e premere SPAZIO. Ciò confermerà le modifiche fatte e chiuderà la finestra di dialogo.

### **5.14.3 Utilizzare suoni per indicare Maiuscola**

Per Default, Dolphin ScreenReader descriverà le maiuscole utilizzando parole. L'utilizzo di parole è il metodo supportato da tutte le Sintesi. Tuttavia, è possibile con qualche sintesi utilizzare suoni per indicare le maiuscole.

Per fare questo:

1. Premere CONTROL SINISTRO + BARRA SPAZIATRICE. Si aprirà il Pannello di Controllo di Dolphin ScreenReader.
2. Premere ALT + V. Si aprirà il menu "Voce".
3. Premere FRECCIA GIU' fino a "Annunci Generali" e premere INVIO. Si aprirà la finestra di dialogo "Annunci Generali".
4. Usare il TAB fino alla casella di controllo "Usa Beep per annuncio maiuscole" e premere SPAZIO per selezionare. Nota questa funzione non sarà disponibile se la sintesi vocale corrente non supporta questa opzione.
5. Usare tab fino all'elenco "Usa suoni" e utilizzate i Tasti Freccia per selezionare il suono che desiderate per indicare la maiuscola.
6. Usare il TAB fino al pulsante "OK" e premere SPAZIO. Ciò confermerà le modifiche fatte e chiuderà la finestra di dialogo.

La seguente tabella descrive come Dolphin ScreenReader indica le maiuscole quando utilizzate le parole e quando utilizzate i suoni.

### Annuncia Maiuscole

Descrizione	Parole	Suoni
Legge una singola lettera maiuscola	BLOCCA MAIUSCOLA + Carattere	1x beep
Leggere una parola con lettera iniziale maiuscola	Maiuscola + parola	1x beep
Leggere una parola scritta con lettere maiuscole	Tutte maiuscole + parola	2x beep
Leggere una parola scritta con lettere maiuscole e minuscole	Maiuscole misto + parola	2x beep

#### 5.14.4 Utilizzare il cambio di tono voce per indicare maiuscola durante spelling carattere

Potrete indicare la lettera maiuscola alzando il tono voce della vostra sintesi vocale. Questa opzione è disponibile quando eseguite lo spelling dei caratteri.

Esempio quando eseguite lo spelling dei caratteri:

- Avrete Ripeti carattere impostato a ogni carattere digitato.
- Vi spostate sulla linea di testo carattere per carattere.
- Cancellate un carattere.

Per indicare la maiuscola con il cambio di tono:

1. Premere CONTROL SINISTRO + BARRA SPAZIATRICE. Si aprirà il Pannello di Controllo di Dolphin ScreenReader.
2. Premere ALT + V. Si aprirà il menu "Voce".
3. Premere FRECCIA GIU' fino a "Preferenze Voce" e premere INVIO. Si aprirà la finestra di dialogo "Preferenze Voce".
4. Usare il TAB fino alla casella di controllo "Aumenta tono Voce per Maiuscole" e premere SPAZIO per selezionare. Nota questa funzione non sarà disponibile se la sintesi vocale corrente non supporta questa opzione.
5. Usare il TAB fino al pulsante "OK" e premere SPAZIO. Ciò confermerà le modifiche fatte e chiuderà la finestra di dialogo.

## 5.15 Vocalizza tasti premuti

E' possibile aggiungere annunci per i tasti ad ogni pressione. Questo può essere utile quando si vuole essere certi di ciò che si è digitato.

Per usare l'Eco Tasto:

1. Premere CONTROL SINISTRO + BARRA SPAZIATRICE. Si aprirà il Pannello di Controllo di Dolphin ScreenReader.
2. Premere ALT + S. Si aprirà il menu "Voce".
3. Premere FRECCIA GIU' fino a "Annunci Tastiera" e premere INVIO. Si aprirà la finestra di dialogo "Annunci Tastiera".
4. Premere SPAZIO per deselezionare la casella di controllo "Eco Tasto Automatica".
5. Usare il TAB fino al gruppo "Eco Tasto Selezionato" e selezionare il gruppo di tasti che volete vocalizzare quando premuti.



6. Usare il TAB fino al pulsante "OK" e premere SPAZIO. Ciò confermerà le modifiche fatte e chiuderà la finestra di dialogo.

## 5.16 Modifica gli annunci di Dolphin ScreenReader per i vari controlli

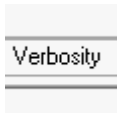

E' possibile controllare cosa vocalizza Dolphin ScreenReader a proposito di un pulsante, una casella di controllo, un elemento di menu o qualsiasi altro tipo di controllo, modificando il Livello Verbosità. Più basso è il Livello Verbosità, meno informazioni Dolphin ScreenReader automaticamente annuncia su di un controllo.

Per modificare il Livello Verbosità:

1. Premere CONTROL SINISTRO + BARRA SPAZIATRICE.

Si aprirà il Pannello di Controllo di Dolphin ScreenReader.

2. Premere ALT + C.

Il menu Voce si aprirà.

3. FRECCIA GIU' fino a "Livello Verbosità", quindi FRECCIA DESTRA.

Si aprirà un sotto-menu

4. Usare i Tasti Freccia per selezionare una voce del menu e premere INVIO.

Il Livello Verbosità viene modificato e il menu si chiude.

E' anche possibile usare un tasto rapido di Dolphin ScreenReader per modificare il Livello Verbosità.

### Tasto Rapido Voce

Funzione	PC da tavolo - Gruppo Tastierino Numerico di Default	PC portatile - Gruppo Universale
Ciclo Schema Verboosità	Premere BLOCCA MAIUSCOLA + ì accentata	BLOCCA MAIUSCOLA + F5

## 5.17 Modifica lettura caratteri ripetuti

E' possibile modificare il modo in cui Dolphin ScreenReader legge i caratteri che si ripetono su una riga. Potrebbero esserci caratteri come il trattino o il segno più che vengono letti singolarmente, letti come valore numerico o indicati con un suono.

Per fare questo:

1. Premere CONTROL SINISTRO + BARRA SPAZIATRICE. Si aprirà il Pannello di Controllo di Dolphin ScreenReader.
2. Premere ALT + S. Si aprirà il menu "Voce".
3. Premere FRECCIA GIU' fino a "Annunci Generali" e premere INVIO. Si aprirà la finestra di dialogo "Annunci Generali".
4. Usare il TAB fino al pulsante "Ripetizioni" e premere SPAZIO. Si aprirà la finestra di dialogo "Ripetizioni".
5. Scegliere come si vuole che Dolphin ScreenReader legga i caratteri ripetuti, selezionando tra le opzioni disponibili.
6. Usare il TAB fino al pulsante "Chiudi" e premere SPAZIO. Ciò confermerà le modifiche fatte e chiuderà la finestra di dialogo.

Affinchè Dolphin ScreenReader usi le vostre impostazioni, occorre che la casella di controllo "Ripetizioni" sia selezionata nella finestra di dialogo "Annunci Stile Testo".

Per fare questo:

1. Premere CONTROL SINISTRO + BARRA SPAZIATRICE. Si aprirà il Pannello di Controllo di Dolphin ScreenReader.
2. Premere ALT + S. Si aprirà il menu "Voce".
3. Usare FRECCIA GIU' per raggiungere "Annunci Stile Testo" e premere INVIO. Si aprirà la finestra di dialogo "Annunci Stile Testo".
4. Per ogni area per cui volete usare le vostre impostazioni per le ripetizioni, usare il TAB fino alla casella di controllo "Ripetizioni" e premere SPAZIO per selezionare l'elemento.
5. Usare il TAB fino al pulsante "OK" e premere SPAZIO. Ciò confermerà le modifiche fatte e chiuderà la finestra di dialogo.



## CAPITOLO 6

## Impostazioni Braille

### 6.1 Uscita Braille on / off



E' possibile attivare e disattivare l'uscita Braille usando le opzioni "Braille" nel pannello di controllo di Dolphin ScreenReader oppure usando i tasti rapidi.

Uscita Braille on / off:

Premere CONTROL SINISTRO + SHIFT SINISTRO + 0.

### 6.2 Mostra lettere maiuscole

Alcune versioni di Braille Letterario indicano le lettere maiuscole o le contrazioni con un prefisso chiamato Segna Maiuscola. Altre versioni di Braille Letterario omettono questo prefisso per risparmiare spazio.

Per visualizzare o nascondere il segna-maiuscola nel Braille Letterario:

1. Premere CONTROL SINISTRO + BARRA SPAZIATRICE. Si aprirà il Pannello di Controllo di Dolphin ScreenReader.
2. Premere ALT + B. Si aprirà il menu Braille.
3. Usare FRECCIA GIU' per raggiungere "Caratteri" e FRECCIA DESTRA per aprire il relativo sottomenu.

4. Selezionare "Opzioni" e premere INVIO. Si aprirà la finestra di dialogo "Caratteri".
5. Nella casella gruppo "Letterario" selezionare "Mostra Maiuscole" per visualizzare il segna-maiuscola. Deselezionare questa opzione per nascondere il segna-maiuscola.
6. Usate il TAB fino al pulsante "OK" e premete SPAZIO. Ciò confermerà le modifiche fatte e chiuderà la finestra di dialogo.

Oltre alla selezione della casella "Mostra Maiuscole" e indipendentemente dall'uso del Braille Letterario o Braille Computer, è possibile selezionare l'opzione "Maiuscole Vibranti". Questa casella di controllo si trova anche nella finestra di dialogo "Caratteri".

Se scegliete questa casella di controllo comporterà che tutte le lettere maiuscole lampeggeranno. Potete controllare la velocità del lampeggio nella relativa impostazione nella finestra di dialogo "Cursore". Il lampeggio delle maiuscole è particolarmente utile nel Braille a 6 punti, poichè il Computer Braille spesso usa i punti 7 e 8 per indicare le lettere maiuscole.

### **6.3 Mostra posizione cursore**

Potete indicare la posizione del cursore sul display braille. Ciò può essere utile nelle aree di edit.

Per visualizzare la posizione del cursore sul display braille:

1. Premere CONTROL SINISTRO + BARRA SPAZIATRICE. Si aprirà il Pannello di Controllo di Dolphin ScreenReader.
2. Premere ALT + E. Si aprirà il menu "Braille".
3. Usare FRECCIA GIU' per raggiungere "Cursore" e FRECCIA DESTRA per aprire il relativo sottomenu.
4. Selezionare "Visibile" e premere INVIO per selezionare l'elemento.

Per disattivare la funzione per rendere visibile la posizione del cursore, ripetere semplicemente i passaggi sopra indicati e deselezionare la voce di menu "Visibile".

Potete anche mostrare o nascondere la posizione del cursore usando un pulsante braille. Fate riferimento ai comandi del display per ulteriori informazioni.

## **6.4 Mostra caratteri con attributi (grassetto, corsivo, ecc.)**

Potete indicare i caratteri con attributi sul display braille aggiungendo il punto 8 alla cella. Un carattere con attributi è un carattere in grassetto, sottolineato, oppure di dimensione diversa o di colore diverso.

Questo può essere utile per esempio per trovare il tasto rapido per le opzioni di menu e i controlli nelle finestre di dialogo. La lettera sottolineata ha il punto 8 aggiunto.

Per attivare la Modalità Display Avanzata:

1. Premere CONTROL SINISTRO + BARRA SPAZIATRICE. Si aprirà il Pannello di Controllo di Dolphin ScreenReader.
2. Premere ALT + E. Si aprirà il menu "Braille".
3. Usare FRECCIA GIU' per raggiungere "Caratteri" e FRECCIA DESTRA per aprire il relativo sottomenu.
4. Selezionare "Avanzato" e premere INVIO per selezionare l'elemento.

Per disattivare la funzione per visualizzare i caratteri avanzati, ripetere semplicemente i passaggi sopra indicati e deselezionare la voce di menu "Avanzato".

Potete anche mostrare o nascondere i Caratteri Avanzati usando un pulsante braille. Fate riferimento ai comandi del display per ulteriori informazioni.

Potete impostare cosa è un carattere avanzato nella finestra di dialogo "Caratteri". Aprite la finestra di dialogo "Caratteri" selezionando "Opzioni" nel sottomenu "Caratteri". Questa finestra contiene il gruppo "Caratteri Avanzati".

## 6.5 Disattiva inseguimento focus

In condizioni normali, il Braille mostra il focus. Dolphin ScreenReader chiama questa funzione "inseguimento del focus".

E' possibile disattivare l'inseguimento del focus. In questo modo il display braille sarà "bloccato" su una particolare area dello schermo. Per esempio, potete disattivare l'inseguimento e controllare il progresso di un download da Internet.

Per disattivare l'Inseguimento:

1. Premere CONTROL SINISTRO + BARRA SPAZIATRICE. Si aprirà il Pannello di Controllo di Dolphin ScreenReader.
2. Premere ALT + B. Si aprirà il menu "Braille".
3. Usare FRECCIA GIU' per raggiungere "Formato" e FRECCIA DESTRA per aprire il relativo sottomenu.
4. Selezionare "Inseguimento" e premere INVIO per deselezionare l'elemento.

Per attivare Inseguimento, semplicemente ripetere i passaggi sopra indicati e selezionare l'opzione "Inseguimento".



Potete anche attivare o disattivare l'inseguimento usando un pulsante braille. Fate riferimento ai comandi del display per ulteriori informazioni.

**Note:**

- Disattivando l'inseguimento, entrerete in Modalità Braille Fisica. Tornerete nella vostra modalità braille precedente quando riattiverete l'inseguimento.
- Potete continuare a spostarvi con l'inseguimento disattivato.

## 6.6 Visualizza il contenuto dello schermo

Ci sono due modi per posizionare le informazioni sul display braille.

- Modalità Logica.  
Questa è la modalità predefinita usata da Dolphin ScreenReader. In questa modalità il display braille mostrerà l'associazione logica di ogni testo con il focus. Questo è simile all'uscita vocale. La Modalità Logica ha alla base il concetto che il display braille non mostrerà la posizione degli elementi sullo schermo.
- Modalità Fisica  
Questa modalità dà l'opportunità di determinare il formato fisico degli oggetti sullo schermo. In Modalità Fisica, potete sia visualizzare i caratteri sulla riga e gli spazi tra di essi (utile per un'idea sul formato generale), oppure visualizzare un formato più preciso della posizione dei caratteri sulla riga (utile per una formattazione precisa del documento).

Per attivare la Modalità Fisica:

1. Premere CONTROL SINISTRO + BARRA SPAZIATRICE. Si aprirà il Pannello di Controllo di Dolphin ScreenReader.
2. Premere ALT + E. Si aprirà il menu "Braille".

3. Usare FRECCIA GIU' per raggiungere "Formato" e FRECCIA DESTRA per aprire il relativo sottomenu.
4. Selezionare "Modalità Fisica" e premere INVIO per selezionare l'elemento.

Per attivare la Modalità Logica, semplicemente ripetere i passaggi sopra indicati e deselezionare l'opzione "Modalità Fisica".

E' possibile cambiare le modalità usando un comando braille. Fate riferimento ai comandi del display per ulteriori informazioni.

Dovete impostare come la modalità Fisica visualizza il contenuto presente sullo schermo nella finestra di dialogo "Formato". Aprite la finestra di dialogo "Formato" selezionando "Opzioni" nel sottomenu "Formato".

## 6.7 Scegli Computer Braille o Braille Letterario

Dolphin ScreenReader supporta due formati braille:

- **Computer Braille.**  
Computer Braille usa rigorosamente una cella braille per ogni carattere, qualsiasi sia il carattere. E' molto usato nelle applicazioni dove ogni carattere è importante ed occorre distinguere ogni carattere e ogni spazio.
- **Braille Letterario.**  
Il Braille Letterario combina le lettere e crea contrazioni, con lo scopo di occupare meno spazio. L'espressione Braille Letterario si riferisce alle tabelle braille sia in grado 1 che grado 2. Il Braille Letterario è considerato il migliore per la lettura di testi.

Per passare al Braille Letterario:

1. Premere CONTROL SINISTRO + BARRA SPAZIATRICE. Si aprirà il Pannello di Controllo di Dolphin ScreenReader.

2. Premere ALT + E. Si aprirà il menu "Braille".
3. Usare FRECCIA GIU' per raggiungere "Caratteri" e FRECCIA DESTRA per aprire il relativo sottomenu.
4. Selezionare "Letterario" e premere INVIO per selezionare il braille Letterario.

Per tornare al Computer Braille, semplicemente ripetere i passaggi sopra indicati e deselezionare l'opzione "Letterario".

E' possibile passare dal Braille Letterario al Computer Braille usando un comando braille. Fate riferimento ai comandi del display per ulteriori informazioni.

Per selezionare che tabelle braille devono essere utilizzate per l'output, per esempio, quale lingua Braille, usare le opzioni nella finestra di dialogo "Preferenze Generali Braille"

## 6.8 Inserire dati usando il display braille



Alcuni display braille hanno un gruppo di sei o otto tasti posizionati come in una tastiera braille. Potete utilizzare questi tasti per simulare la tastiera del PC.

Per attivare o disattivare "Braille Input":

1. Premere CONTROL SINISTRO + BARRA SPAZIATRICE. Si aprirà il Pannello di Controllo di Dolphin ScreenReader.
2. Premere ALT + E. Si aprirà il menu "Braille".

3. Usare FRECCIA GIU' per raggiungere "Input" e FRECCIA DESTRA per aprire il relativo sottomenu.
4. Selezionare "Tasti Braille" e premere INVIO. Input Braille è attivo quando la voce nel menu è attivata. Deselezionare questa voce di menu per disattivare l'input in braille.

Potete inserire dati usando sia il Computer Braille che il Braille Letterario. Per usare il Braille Letterario dovete accertarvi che "Input Letterario" sia selezionato nello stesso sottomenu. Computer Braille viene usato quando "Input Letterario" non è selezionato.

Quando usate l'input in Computer Braille, usate 8 punti e ogni carattere braille che digitate inserirà un carattere nel vostro documento.

Quando usate l'input in Braille Letterario, usate il braille a 6 punti e usate il braille contratto o non contratto (in base alla lingua scelta per l'input). Attenzione: i caratteri Braille che digitate appariranno nel vostro testo solo quando premerete il tasto Braille Spazio, o un altro tasto che non è una combinazione di punti Braille.

Per selezionare che tabelle braille devono essere utilizzate per l'output, per esempio, quale lingua Braille, usare le opzioni nella finestra di dialogo "Preferenze Generali Braille"

## 6.9 Cambia Tabella Braille

Dolphin ScreenReader supporta due forme di uscita braille: Computer Braille e Braille Letterario. L'espressione Braille Letterario si riferisce alle tabelle braille sia in grado 1 che grado 2.

Per selezionare che tabelle braille devono essere utilizzate per l'output, per esempio, quale lingua Braille, usare le opzioni nella finestra di dialogo "Preferenze Generali Braille" Qui potete selezionare una lingua per la tabella "Conversione da Unicode a Braille" e una lingua per la tabella "Conversione da Unicode a Braille Letterario".

Suggerimento in Braille Letterario, il sottomenu Caratteri passa da Computer Braille a Braille Letterario. Deselezionare questa voce di menu per scegliere Computer Braille. Per ulteriori informazioni, si veda la sezione "Scegliere Computer Braille o Braille Letterario".

## 6.10 Cambia display Braille

Dolphin ScreenReader funziona con molti display braille. Per verificare quali display braille sono supportati, contattate il vostro distributore autorizzato Dolphin o visitate il sito di Dolphin.

Per usare un'altro display braille:

1. Premere CONTROL SINISTRO + BARRA SPAZIATRICE. Si aprirà il Pannello di Controllo di Dolphin ScreenReader.
2. Premere ALT + B. Si aprirà il menu "Braille".
3. Premere FRECCIA GIU' fino a "Preferenze Generali" e premere INVIO. Si aprirà la finestra di dialogo "Preferenze Generali".
4. Premere CONTROL + TAB per raggiungere la scheda "Configura Braille".
5. Usare il TAB fino al pulsante "Seleziona Display Braille" e premere INVIO. Si aprirà una finestra di dialogo che elenca tutti i display braille trovati da Dolphin ScreenReader.
6. Usare i Tasti Freccia per selezionare un altro display braille.
7. Usate il TAB fino al pulsante "OK" e premete SPAZIO. Ciò confermerà le modifiche fatte e chiuderà la finestra di dialogo. Tornerete alla finestra di dialogo "Preferenze Generali".

Ora potete operare con il vostro display braille.

Se il vostro display non fosse elencato da Dolphin ScreenReader:

- Controllare se il collegamento tra computer e display braille è corretto.
- Verificare di aver eseguito correttamente tutti i passaggi per l'installazione e il setup consigliati dal produttore del display.
- Controllare se Dolphin SAM individua il dispositivo. Per controllare se Dolphin SAM è configurato correttamente, andare nel menu Generale nel pannello di controllo di Dolphin ScreenReader e selezionare l'opzione "Opzioni Avanzate". Nella finestra "Opzioni Generali Avanzate" aprire la scheda "Configurazione Sistema" e quindi selezionare il pulsante "Setup SAM".

Se i problemi persistono, contattare l'assistenza per il display braille.

## CAPITOLO 7

# Lettura in braille

### 7.1 Imparare ad usare i pulsanti Braille

E' possibile usare il comando Descrivi Tasto di Dolphin ScreenReader per imparare ad usare il display braille. Un'applicazione non attiverà i comandi relativi ai tasti premuti mentre usate la modalità Descrivi Tasto.

Per attivare o disattivare "Descrivi Tasto":

Premere BLOCCA MAIUSCOLA + BARRA.

Per visualizzare o eseguire il download degli ultimi tasti di scelta rapida di default per i display Braille visitate [www.yourdolphin.com/braillekeys](http://www.yourdolphin.com/braillekeys).  
<http://www.yourdolphin.com/braillekeys>

### 7.2 Spostarsi sullo schermo

Mentre usate la vostra applicazione, il braille mostrerà automaticamente il controllo sul quale vi trovate. Se state usando la Modalità Logica, anche il braille visualizzerà ogni testo associato al controllo.

Potete usare le funzioni di navigazione per spostare il display braille affinché mostri altre informazioni, oppure per spostare il braille quando il contenuto del controllo corrente non viene visualizzato completamente perchè troppo lungo.

I tasti più importanti sono **Leggere Indietro** e **Leggere Avanti** . Questi tasti permettono di spostarsi sulla riga braille per visualizzare la porzione di testo precedente o successiva.

#### Tasti Rapidi per la Navigazione Braille

<b>Funzione</b>	<b>Tasti Rapidi</b>	<b>Pulsanti Braille</b>
Spostarsi avanti	CONTROL SINISTRO + SHIFT SINISTRO + PUNTO	comando AVANTI
Spostarsi indietro	CONTROL SINISTRO + SHIFT SINISTRO + VIRGOLA	comando INDIETRO

I movimenti del braille sono gestiti da un'impostazione del Pannello di Controllo chiamata Scorri Margine. Questo valore è impostato nella finestra di dialogo "Preferenze Generali".

Altri tasti di navigazione disponibili e che generalmente hanno pulsanti braille assegnati sono:

- Inizio Riga

Il display braille visualizzerà il contenuto all'inizio della riga. Sposterà anche il braille all'inizio di ogni eventuale testo quando siete in Modalità Logica.

- Fine Riga

Il display braille visualizzerà il contenuto alla fine della riga. Sposterà anche il braille alla fine di ogni eventuale testo quando siete in Modalità Logica.

- Larghezza Sinistra

Il display braille visualizzerà il contenuto di tutta la larghezza a sinistra.

- Larghezza Destra

Il display braille visualizzerà il contenuto di tutta la larghezza a destra.



- Braille mezza larghezza a sinistra

Il display braille visualizzerà il contenuto di metà larghezza a sinistra.

- Braille mezza larghezza a destra

Il display braille visualizzerà il contenuto di metà larghezza a destra.

- Cella Sinistra

Il display braille visualizzerà il contenuto di una cella a sinistra.

- Cella Destra

Il display braille visualizzerà il contenuto di una cella a destra.

- Riga Su

Il display braille visualizzerà il contenuto della riga sopra.

- Riga Giù

Il display braille visualizzerà il contenuto della riga sotto.

- In alto

Il display braille visualizzerà il contenuto della parte in alto a sinistra della finestra.

- In fondo

Il display braille visualizzerà il contenuto della parte in basso a sinistra della finestra.

- Vai al focus

Spostare il display braille alla posizione del focus.

Il tasto Vai al Focus, fa tornare il braille alla posizione dove avete iniziato la navigazione, per esempio al controllo corrente. Ciò è particolarmente utile quando state modificando un documento e desiderate tornare direttamente al cursore. Ovviamente, se digitate qualcosa, il braille tornerà indietro automaticamente, ma questo tasto vi permette di tornare al focus senza influenzare l'applicazione.

**Note:**

- Se vi spostate in su o in giù, passerete temporaneamente in Modalità Fisica. La Modalità Logica viene ripristinata quando premete Vai al Focus.
- La navigazione dal display braille è indipendente dalla Voce e dal Cursore Dolhin.

### 7.3 Modifica gli annunci di Dolphin ScreenReader per i vari controlli



E' possibile controllare cosa vocalizza Dolphin ScreenReader a proposito di un pulsante, una casella di controllo, un elemento di menu o qualsiasi altro tipo di controllo, modificando il Livello Verbosità. Più basso è il Livello Verbosità, meno informazioni Dolphin ScreenReader automaticamente annuncia su di un controllo.

Per modificare il Livello Verbosità:

1. Premere CONTROL SINISTRO + BARRA SPAZIATRICE. Si aprirà il Pannello di Controllo di Dolphin ScreenReader.
2. Premere ALT + B. Si aprirà il menu "Braille".

3. Usare FRECCIA GIU' per raggiungere "Livello Verbosità" e FRECCIA DESTRA per aprire il relativo sottomenu.
4. Selezionare un Livello Verbosità e premere INVIO per confermare la modifica fatta e chiudere il menu.

E' anche possibile usare un tasto rapido di Dolphin ScreenReader per modificare il Livello Verbosità.

Per modificare il Livello Verbosità:

Premere SHIFT SINISTRO + BLOCCA MAIUSCOLA + ì  
ACCENTATA

## **7.4 Spostare il cursore usando i Cursori Tattili.**

Molti display braille hanno dei pulsanti posizionati sopra ad ogni cella, chiamati Cursori Tattili. Se premete uno di questi pulsanti, Dolphin ScreenReader genera un clic del mouse alla posizione corrispondente.

### **Esempi:**

- Premendo un cursore tattile in un'area di edit ha come effetto di spostare immediatamente il cursore in quella posizione.
- Premendo un cursore tattile su un pulsante, attiva quel pulsante.
- Premendo un cursore tattile sopra ad una casella di controllo, modificherà lo stato di quella casella.

Alcuni display braille hanno una seconda fila di cursori tattili. Questa seconda fila può essere usata per descrivere il carattere alla posizione corrispondente.

### **7.4.1 Modificare l'azione dei Cursori Tattili**

E' possibile modificare l'azione dei Cursori Tattili modificando le impostazioni nel pannello di controllo di Dolphin ScreenReader.

Per fare questo:

1. Premere CONTROL SINISTRO + BARRA SPAZIATRICE. Si aprirà il Pannello di Controllo di Dolphin ScreenReader.
2. Premere ALT + E. Si aprirà il menu "Braille".
3. Usare FRECCIA GIU' per raggiungere "Input" e FRECCIA DESTRA per aprire il relativo sottomenu.
4. Selezionare "Cursori Tattili" e premere INVIO. Si aprirà la finestra di dialogo "Cursori Tattili".
5. Selezionare l'azione che si vuole attribuire ai Cursori Tattili.
6. Usare il TAB fino al pulsante "OK" e premere SPAZIO. Ciò confermerà le modifiche fatte e chiuderà la finestra di dialogo.

### **7.4.2 Modificare l'azione dei Cursori Tattili quando si usa il Corsore Dolphin**

E' possibile modificare l'azione dei Cursori Tattili quando si usa il Corsore Dolphin modificando le impostazioni nel pannello di controllo di Dolphin ScreenReader.

Per fare questo:

1. Premere CONTROL SINISTRO + BARRA SPAZIATRICE. Si aprirà il Pannello di Controllo di Dolphin ScreenReader.
2. Premere ALT + B. Si aprirà il menu "Braille".

3. Usare FRECCIA GIU' per raggiungere "Input" e FRECCIA DESTRA per aprire il relativo sottomenu.
4. Selezionare "Opzioni Cursore Dolphin" e premere INVIO. Si aprirà la finestra di dialogo "Opzioni Cursore Dolphin".
5. Selezionare l'azione che si vuole attribuire ai Cursori Tattili.
6. Usare il TAB fino al pulsante "OK" e premere SPAZIO. Ciò confermerà le modifiche fatte e chiuderà la finestra di dialogo.

### **7.4.3 Modifica l'azione dei Cursori Tattili sopra le celle di stato**

Potete impostare i Cursori Tattili sopra le celle di stato affinché eseguano comandi di Dolphin ScreenReader.

In questo modo si assegna una funzione a questi pulsanti, che altrimenti non sarebbero utilizzati, poichè la loro posizione non permette di utilizzarli per spostare il cursore.

Usare la finestra di dialogo "Tastiera e Tasti Rapidi" per aggiungere un cursore tattile ad un comando.

## **7.5 Controlla attributi testo**

Ogni carattere ha una serie di particolarità (attributi) ad esso associate, come la dimensione, il tipo di carattere e il colore.

E' possibile conoscere gli attributi dei caratteri entrando in Modalità Attributo.

Sono disponibili due diverse Modalità Attributo.

- Ciclo attributi
- Descrivi Cella.

La funzione Ciclo Attributi usa speciali combinazioni di punti per visualizzare tutti gli attributi di ogni carattere in braille. Invece la funzione Descrivi Cella scrive una descrizione completa di un solo carattere sul display braille.

### Tasti Rapidi Modalità Attributi Braille

Funzione	Tasti Rapidi	Pulsanti Braille
Ciclo degli attributi carattere mostrati sul display	CONTROL SINISTRO + SHIFT SINISTRO + 6.	Comando Ciclo attributi
Descrivi gli attributi di un singolo carattere	CONTROL SINISTRO + SHIFT SINISTRO + 7.	Comando Descrivi Carattere

#### 7.5.1 Ciclo attributi

Il tasto Ciclo Attributi attiva un ciclo dei vari attributi dei caratteri attualmente visualizzati sul display braille. Ogni cella indicherà l'attributo del carattere che era in quella posizione.

Il comando Ciclo Attributi è un comando che attiva più funzioni.

1. Premendo il tasto la prima volta verrà visualizzata la dimensione di ogni carattere.
2. Premendo nuovamente il tasto verrà visualizzato lo stile di ogni carattere.
3. Premendo nuovamente il tasto, verrà visualizzato il colore di primo piano e di sfondo dei caratteri.

4. Premendo nuovamente il tasto verrà visualizzato il colore del primo piano.
5. Premendo nuovamente il tasto verrà visualizzato il font dei caratteri.
6. Premendo per l'ultima volta, si ritornerà in modalità normale.

Mentre fate il ciclo degli attributi e premete un tasto sulla tastiera del PC o il comando **Vai al focus** sul display braille, ritornerete alla modalità di visualizzazione normale del carattere.

Una spiegazione sull'uscita braille per ciascun attributo è descritta di seguito.

Il significato preciso dei punti visualizzati per alcuni degli attributi mostrati con il tasto Ciclo Attributi potrebbe non essere immediatamente evidente. Questa funzione serve per trovare facilmente un attributo che cambia. Potreste anche trovare la funzione Caratteri Avanzati utile.

## **Dimensione**

La dimensione dei caratteri è visualizzata con un numero a due cifre, che rappresenta la dimensione in punti. I quattro punti in alto sulla cella braille sono le decine e i quattro punti in basso sono le unità. Per esempio, un carattere a dieci punti è visualizzato con i punti 1678.

## **Stile**

Gli stili dei caratteri sono mostrati nel seguente modo:

- Punto 1: Corsivo.
- Punto 4: Sottolineato.
- Punto 2: Barrato e/o colore non normale.
- Punto 5: Grassetto

- Punto 3: Luce.
- Punto 6: Selezionato
- Punto 7: Link.
- Punto 8: Normale (per esempio non corsivo e non sottolineato e non barrato e non in grassetto).

## **Colore**

Il primo piano e lo sfondo sono visualizzati con i quattro punti in alto per il primo piano e i quattro punti in basso per lo sfondo.

### **Colore Primo Piano**

La modalità attributo primo piano mostra solo il colore di primo piano del carattere usando tutti gli otto punti della cella. Il colore è rappresentato usando il metodo rosso/verde/blu: i punti 123 mostrano la quantità di rosso, i punti 456 mostrano la quantità di verde e i punti 78 mostrano la quantità di blu. Il bianco viene visualizzato con tutti gli otto punti e il nero con una cella vuota.

## **Carattere**

Ogni cella mostra un simbolo che rappresenta il nome del tipo di carattere. Siccome viene utilizzato un solo tipo di carattere per un intero nome, il simbolo potrebbe non sembrare riferito al nome che rappresenta, per esempio il carattere Arial è rappresentato dai caratteri 15678. Per trovare il nome completo del carattere, usare la funzione Descrivi Carattere.

### **7.5.2 Descrivi Carattere**

Il tasto Descrivi Carattere visualizzerà una descrizione completa del carattere alla posizione del cursore. Questa funzione è utile se volete trovare cosa rappresenta una certa combinazione di tasti che non vi è nota.



Per esempio, se incontrate un simbolo che non capite:

1. Usare il Cursore Tattile per spostare il focus sul carattere.
2. Premere Descrivi Carattere per descrivere gli attributi del carattere.
3. Usare i tasti di navigazione per spostarsi lungo la descrizione se non viene visualizzata completamente sul display.

La descrizione include una descrizione del carattere stesso insieme con tutte le informazioni disponibili sul carattere. Le informazioni sono scritte per esteso.

Troverete una descrizione simile alla seguente:

"(Punti 467) POUND, Arial, normale, 14PT, Nero, Bianco, 00a3"

Questo indica:

- Il carattere descritto. In questo esempio sono i punti 467.
- La descrizione del carattere
- Il nome del carattere.
- Lo stile.
- La dimensione ("PT" è un'abbreviazione di punto).
- Il colore di primo piano del carattere.
- Il colore dello sfondo.
- Il valore unicode del carattere.

## 7.6 Mostra informazioni sulle celle di stato del display Braille

Molti display braille hanno un gruppo speciale di celle alla sinistra del display per visualizzare le informazioni di stato.

Dolphin ScreenReader può usare queste celle di stato per visualizzare informazioni extra sul carattere sotto al cursore, per esempio, la sua dimensione e il colore.

Pote visualizzare le seguenti informazioni di stato:

- Funzioni sul display.
- Posizione del cursore lungo la riga.
- Tipo focus corrente.
- Tutti gli attributi del carattere sotto al cursore

Potete selezionare tutte le opzioni che volete, ma siete limitati dal numero delle celle di stato sul vostro display braille.

Ogni opzione occupa una cella.

### **Note:**

- Anche se il vostro display braille non dispone di celle di stato dedicate, potete simulare le celle di stato usando il driver di SAM. Per controllare questo, richiamate la finestra di dialogo Configurazione Driver dal Pannello di Controllo di SAM. SAM può essere aperto dalla finestra "Opzioni Generali Avanzate".

## 7.7 Mostra Braille sullo Schermo

E' possibile visualizzare su una piccola finestra fissa sullo schermo ciò che è presente sul display braille. Questa è l'opzione "Mostra Braille sullo Schermo" nel menu "Braille".

Per attivare o disattivare l'opzione "Mostra Braille sullo Schermo":

1. Premere CONTROL SINISTRO + BARRA SPAZIATRICE. Si aprirà il Pannello di Controllo di Dolphin ScreenReader.
2. Premere ALT + B. Si aprirà il menu "Braille".
3. Usare FRECCIA GIU' per raggiungere "Mostra Braille sullo schermo" e premere INVIO. Ciò confermerà le modifiche e chiuderà il menu.

E' possibile visualizzare o nascondere la finestra con un tasto rapido:

Premere CONTROL SINISTRO + SHIFT SINISTRO + 1.

Potete modificare la posizione e la dimensione della finestra usando le opzioni nella finestra di dialogo "Opzioni Braille Avanzate".



## CAPITOLO 8

## Cursore Dolphin

Il Cursore Dolphin è uno speciale tipo di cursore creato da Dolphin ScreenReader. Il Cursore Dolphin permette di leggere il contenuto dello schermo riga per riga, oppure parola per parola, oppure lettera per lettera usando la tastiera. E' possibile usare il Cursore Dolphin per rivedere qualsiasi parte dello schermo del computer.

### 8.1 Attiva Cursore Dolphin

E' possibile attivare il Cursore Dolphin e posizionarlo sia dove si trovava in precedenza sia nella posizione corrente del cursore.

#### Tasti Rapidi Cursore Dolphin

Funzione	PC da tavolo - Gruppo Tastierino Numerico di Default	PC portatile - Gruppo Universale
Attiva Cursore Dolphin	MENO Tastierino Numerico	BLOCCA MAIUSCOLA + Z
Attivare il Cursore Dolphin e posizionarlo alla posizione corrente del focus	ASTERISCO Tastierino Numerico	BLOCCA MAIUSCOLA + MENO

### 8.2 Disattiva Cursore Dolphin

Se avete attivato il Cursore Dolphin, per disattivarlo dovete usare il seguente tasto rapido.

### Tasti Rapidi Cursore Dolphin

Funzione	PC da tavolo - Gruppo Tastierino Numerico di Default	PC portatile - Gruppo Universale
Disattiva Cursore Dolphin	MENO Tastierino Numerico	BLOCCA MAIUSCOLA + Z
Disattivare il Cursore Dolphin e impedire che si attivi automaticamente	CONTROL + 4	Non assegnato

Il Cursore Dolphin si disattiva anche automaticamente quando accade qualcosa sullo schermo, per esempio quando appare una finestra messaggio.

### 8.3 Disattiva Cursore Dolphin Automatico

Dolphin ScreenReader attiverà automaticamente il Cursore Dolphin in certe situazioni in certe applicazioni. Questo comportamento si verificherà generalmente quando non è possibile leggere il testo sullo schermo riga per riga usando i comandi tastiera disponibili nell'applicazione.

Se non volete che il Cursore Dolphin si comporti in questo modo, dovete deselezionare la casella di controllo "Usa Cursore Dolphin Automaticamente".

Per disattivare l'uso automatico del Cursore Dolphin:

1. Premere CONTROL SINISTRO + BARRA SPAZIATRICE. Si aprirà il Pannello di Controllo di Dolphin ScreenReader.
2. Premere ALT + V. Si aprirà il menu "Voce".

3. Premere FRECCIA GIU' fino a "Opzioni Avanzate" e premere INVIO. Si aprirà la finestra di dialogo "Opzioni Avanzate".
4. Nelle proprietà "Cursore", premere SPAZIO per deselezionare la casella di controllo "Usa Cursore Dolphin Automaticamente".
5. Usare il TAB fino al pulsante "OK" e premere SPAZIO. Ciò confermerà le modifiche fatte e chiuderà la finestra di dialogo.
6. Premere ESC per uscire dal Pannello di Controllo di Dolphin ScreenReader.

Se volete che questa modifica si applichi solo all'applicazione corrente, dovete prima creare un file Impostazioni Applicazione. Si veda "Crea Impostazioni Applicazione per ulteriori informazioni.

## **8.4 Selezione testo usando il Cursore Dolphin**

E' possibile selezionare una parte di testo sullo schermo usando il Cursore Dolphin. Per testo si intende un testo da finestre di dialogo e da finestre messaggio, così come da pagine web e documenti.

Per selezionare un testo usando il Cursore Dolphin:

1. Premere SHIFT + Tasti Freccia per selezionare il testo.
2. Premere CONTROL + C per copiare il testo selezionato negli Appunti.
3. Andare nella posizione dove si vuole inserire il testo selezionato.
4. Premere CONTROL + V per incollare il contenuto dagli Appunti.

## **8.5 Cerca utilizzando il Comando Trova del Cursore Dolphin**

Potrete utilizzare il Comando Trova del Cursore Dolphin per eseguire ricerche di base di testo sullo schermo, in documenti e su pagine web.

Troverete comandi Trova più avanzati del Cursore Dolphin disponibili con alcune applicazioni.

Come eseguire una ricerca base:

1. Attivare Cursore Dolphin
2. Premere F3. Verrete posizionati in una casella di edit invisibile.
3. Digitate la stringa da cercare. Il testo che digitate non è sensibile alla minuscola/maiuscola, inoltre la modalità di Inserimento è attiva e il layout della tastiera è legato all'applicazione corrente.
4. Premere INVIO per avviare la ricerca nella finestra corrente. Il Cursore Dolphin si sposterà al primo campo trovato.
5. Per trovare il risultato successivo, premere F4. Per trovare il risultato precedente, premere F2.

Nota Dolphin ScreenReader ricorderà l'ultima stringa cercata fino a quando non si uscirà dal programma Dolphin ScreenReader. Questo significa che voi potrete eseguire l'ultima ricerca senza inserire la stringa da ricercare. Dovrete solo attivare il Cursore Dolphin e premere F4 o F2 per ricercare il risultato successivo o precedente.



---

## CAPITOLO 9

### Rendi il focus più visibile



Dolphin ScreenReader contiene opzioni per visualizzare al meglio lo schermo. Una di queste opzioni è Evidenziato di Dolphin ScreenReader, che rende alcuni tipi di focus più visibili attaccando un marcatore al focus.

I tipi di focus includono:

- Mouse (puntatore controllato dal mouse).
- Cursore (cursore usato in aree di edit).
- Riga (riga dove il cursore è posizionato).
- Focus (focus in finestre di dialogo e menu).

Potete scegliere uno schema pre-impostato Evidenziato di Dolphin ScreenReader o creare il vostro schema personalizzato. Potete scegliere uno schema nelle opzioni "Ingrandimento" nel pannello di controllo di Dolphin ScreenReader.

Per creare uno schema personalizzato, dovete selezionare "Impostazioni" dalla lista degli Schemi Evidenziato. Quando scegliete "Impostazioni", Dolphin ScreenReader automaticamente attiva lo schema "Personalizzato" prima di aprire la finestra di dialogo Opzioni Evidenziato. Dolphin ScreenReader usa anche i valori dello schema precedente per creare i valori di default per il nuovo schema personalizzato.

Se non vedete alcun effetto quando selezionate uno schema, controllate che l'opzione "Evidenziato" sia attiva. Potrete attivare l'Evidenziato selezionando l'opzione "Evidenziato" nel menu Visuale o selezionando il pulsante "Evidenziato" nella pagina Ingrandimento del Pannello di Controllo di Dolphin ScreenReader .

## CAPITOLO 10

## Lettore Documento



La funzione Lettore Documento vi permette di creare il vostro ambiente di lettura, dove il testo, lo sfondo e l'evidenziato possono essere impostati su valori adatti a voi, per rendere la lettura più comoda e piacevole. Potete visualizzare un testo da documenti, pagine web o altre fonti.

### 10.1 Avvia Lettore Documento

Potrete avviare il Lettore Documento cliccando il pulsante Lettore Documento nella pagina "Ingrandimento" del pannello di controllo di Dolphin ScreenReader oppure premendo i tasti di scelta rapida di Dolphin ScreenReader

#### Tasti Rapidi Lettore Documento

Funzione	PC da tavolo - Gruppo Tastierino Numerico di Default	PC portatile - Gruppo Universale
Avvia Lettore Documento	BLOCCA MAIUSCOLA + PIU' TN	ALT + SHIFT + D

Il vostro testo sarà caricato nel Lettore Documento. Questo potrebbe richiedere qualche secondo. In Lettore Documento, potete usare i Tasti Freccia per spostare l'evidenziato nel testo o premere il TAB per spostarvi tra le opzioni della barra strumenti del Lettore Documento.

## 10.2 Controllo lettura

L'elemento controllo lettura è disponibile nella barra strumenti del "Lettore Documenti". Per controlli avanzati, incluso impostazioni colore, tipo carattere e velocità di lettura per favore andate nelle finestra di dialogo "Impostazioni Lettore Documento".

Dopo aver attivato il Lettore Documento, potrete accedere alle opzioni della barra strumenti premendo il tasto TAB. Ripetute pressioni del tasto TAB vi sposterà lungo le opzioni presenti sulla barra strumenti fino a poi ritornare alla finestra documento. potrete inoltre utilizzare SHIFT + TAB per spostarvi all'indietro sui pulsanti della barra strumenti.

### Barra strumenti Lettore Documento

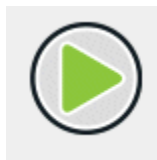

Premere questo pulsante per iniziare o terminare la lettura documento. Potrete inoltre attivare o disattivare la lettura documento premendo la Barra Spaziatrice. Durante la lettura il Lettore Documento evidenzia la parola corrente ed automaticamente scorre il documento nella finestra documento.



Premere questo pulsante per aumentare ingrandimento del testo. Il cambio grandezza carattere è indipendente dal tipo carattere impostato nel Lettore Documento.



Premere questo pulsante per restringere la grandezza del testo. Il cambio grandezza carattere è indipendente dal tipo carattere impostato nel Lettore Documento.



Premere questo pulsante per aprire il menu "Evidenziato", dove potrete selezionare tra riga, frase e paragrafo. L'elemento selezionato determina che cosa è evidenziato come "unità" e la grandezza di movimento quando vi spostate all'interno del testo.



Premere questo pulsante per aprire il menu "Modalità", dove potrete selezionare tra "Divisione parola" o "Riga singola".

Se non selezionate alcuna opzione l'interruzione di riga verrà determinata dal documento stesso. Questo potrebbe causare lo scorrimento del testo al di fuori della finestra di visualizzazione.



Si aprirà la finestra di dialogo "Impostazioni Lettore Documento". Opzioni include le impostazioni per il colore del primo piano e dello sfondo, tipo di carattere utilizzato, come il documento è caricato e la velocità di lettura.

### **10.3 Esci da Lettore Documento**

Per fare questo:

Premere ESC.

---

## CAPITOLO 11

### **Media.**

Potete usare Media per cercare e scaricare libri e riviste dalle librerie online e per consultare notizie, ascoltare stazioni radio e podcast.

**IMPORTANTE:** le opzioni disponibili in Media variano in base alla lingua del Pannello di Controllo.

#### **11.1 Media "Scansione e Lettura"**

Potete usare l'opzione "Scansione e Lettura" in Media per convertire materiale stampato e file immagini in un formato leggibile sul computer.

**IMPORTANTE:** Affinchè Dolphin ScreenReader possa lavorare correttamente con uno scanner, occorre che lo scanner sia WIA compatibile. Oggi la maggior parte degli scanner è WIA compatibile. Fate riferimento alla documentazione del produttore per assistenza.

##### **11.1.1 Scansione e Lettura di un file**

Potete usare l'opzione "Scansione e Lettura" in Media per convertire file immagini in un formato leggibile sul computer. Non è necessario avere uno scanner o un dispositivo per immagini collegati al computer per eseguire questa procedura.

Per fare questo dal Pannello di Controllo di Dolphin ScreenReader:

1. Aprire l'opzione "Media", selezionare "Scansione e Lettura" e scegliere "Da file".

2. Selezionare il file che volete convertire. Se state usando una tastiera, potete fare ciò premendo SHIFT + TAB per spostarvi nella lista file, usate i Tasti Freccia per selezionare il file e quindi premete INVIO. Se il file fosse in una cartella diversa, utilizzare il tasto BACKSPACE per andare al livello superiore e utilizzare il tasto INVIO per aprire le cartelle fino a selezionare il file e premere INVIO.
3. Selezionare le vostre impostazioni di conversione . Notate che dovete scegliere di aprire il documento in Microsoft Word se volete modificare il documento convertito.
4. Selezionare il pulsante "OK". Un messaggio appare, che mostra la progressione della conversione. Quando la conversione è completata, il libro si apre in Microsoft Word o nel Lettore di Dolphin ScreenReader.

### 11.1.2 Scansione e Lettura di testi stampati

Potete usare l'opzione "Scansione e Lettura" in Media per convertire materiale stampato in un formato leggibile sul computer.

**IMPORTANTE:** Affinchè Dolphin ScreenReader possa lavorare correttamente con uno scanner, occorre che lo scanner sia WIA compatibile. Oggi la maggior parte degli scanner è WIA compatibile. Fate riferimento alla documentazione del produttore per assistenza.

Per fare la scansione e leggere materiale in stampa dal Pannello di Controllo di Dolphin ScreenReader:

1. Assicurarsi che lo scanner sia correttamente collegato al computer.
2. Aprire l'opzione "Media", selezionare "Scansione e Lettura" e scegliere "Da scanner".
3. Selezionare le vostre impostazioni di conversione . Notate che dovete scegliere di aprire il documento in Microsoft Word se volete modificare il documento convertito.



4. Selezionare il pulsante "OK". Un messaggio appare, che mostra la progressione della conversione. Quando la conversione è completata, appare un secondo messaggio che chiede se volete sospendere o continuare la scansione.
5. Se volete scansionare più pagine, posizionare la nuova pagina nello scanner e selezionare il pulsante "Aggiungi più pagine". Ripetere questa procedura fino a quando tutte le pagine sono state scansionate e siete pronti per leggere il testo.
6. Quando avete terminato, selezionate il pulsante "Interrompi Caricamento Pagine". Il libro si apre in Microsoft Word o nel Lettore di Dolphin ScreenReader.

### **11.1.3 Modificare le Impostazioni per "Scansione e Lettura"**

La finestra di dialogo "Impostazioni Scansione e Lettura" dà le opzioni per scegliere uno scanner, una lingua, il livello di riconoscimento colore, la dimensione del foglio e la cartella.

Potete andare alla finestra di dialogo "Impostazioni Scansione e Lettura" nel Pannello di Controllo di Dolphin ScreenReader aprendo l'opzione "Media", selezionando "Scansione e Lettura" e quindi scegliendo "Impostazioni Scansione e Lettura". Per saperne di più sulle opzioni disponibili, fate riferimento alla finestra di dialogo "Impostazioni Scansione e Lettura".

## **11.2 Libri in Media**

Potete usare l'opzione "Libri" per cercare, scaricare e aprire i libri e riviste da librerie online. Potete usare questa opzione per aprire file sul computer. I libri e i file che selezionate si aprono nel Lettore di Dolphin ScreenReader.

### 11.2.1 Aprire un file nel Lettore di Dolphin ScreenReader:

Potete usare Media per aprire file sul computer. I formati file che potete aprire includono file di testo, EPUB, DAISY, HTML e PDF. I file si apriranno nel Lettore di Dolphin ScreenReader.

Per aprire un file dal pannello di controllo di Dolphin ScreenReader

1. Aprire l'opzione "Media", selezionare "Libri" e scegliere "Apri file in Lettore". La finestra di dialogo "Apri" verrà mostrata.
2. Selezionare il file che volete aprire. Se state usando la tastiera, potete usare SHIFT + TAB nella lista dei file, usare i Tasti Freccia per selezionare il file e quindi premere INVIO. Se il file fosse in una cartella diversa, utilizzare il tasto BACKSPACE per andare al livello superiore e utilizzare il tasto INVIO per aprire le cartelle fino a selezionare il file e premere INVIO.
3. Selezionare le vostre impostazioni di conversione .
4. Quando avete terminato, selezionate il pulsante "OK". Un messaggio appare, che mostra la progressione della conversione. Quando la conversione è completata, il libro si apre nel Lettore di Dolphin ScreenReader.
5. Quando avete finito di leggere il testo, premere ALT + F4 per chiudere la finestra.

### 11.2.2 Aprire un libro da una libreria online

Potete usare Media per scaricare e aprire i libri da librerie online. I file si apriranno nel Lettore di Dolphin ScreenReader.

Per aprire un libro dal pannello di controllo di Dolphin ScreenReader

1. Aprire l'opzione "Media", selezionare "Libri" e scegliere "Libri online". La finestra di dialogo Libreria si apre mostrando l'elenco delle librerie

disponibili. Notate che alcune librerie potrebbero richiedere la registrazione prima dello scarico del libro. Se volete usufruire dei servizi di queste librerie, allora dovete contattare le librerie per registrarvi con loro e ottenere le credenziali del vostro account.

2. Selezionare una libreria. In base alla libreria, troverete generalmente un elenco di categorie che vi dà ulteriori opzioni per proseguire nell'elenco dei libri da visualizzare. Talvolta questa lista può essere seguita da una terza e quarta lista di sottocategorie.
3. Sfogliare le categorie e i libri disponibili. In alternativa, se sapete il titolo del libro che volete leggere, digitate una parola chiave nella casella Ricerca e premete INVIO. Dolphin ScreenReader cercherà le corrispondenze nella Libreria ed elencherà i risultati.
4. Selezionare il libro che volete leggere e scegliete il pulsante "Download".
5. Quando il download è completato, eseguite uno dei seguenti passaggi:
  - Se volete leggere il libro, selezionate il pulsante "Leggi ora". Il libro si apre nel Lettore di Dolphin ScreenReader. Quando avete finito di leggere il testo, premere ALT + F4 per chiudere la finestra.
  - Se volete copiare il libro su un dispositivo portatile, accertatevi di avere un dispositivo collegato al computer e selezionate il pulsante "Invia a". Si aprirà una finestra di dialogo con l'elenco dei drive dove potete copiare il libro. Selezionare il drive e premere INVIO. Apparirà un messaggio di conferma quando il processo sarà terminato.
  - Se volete rimuovere il libro dal computer, selezionare il pulsante "Cancella". Un messaggio appare chiedendo di confermare l'azione. Scegliere "Sì" per cancellare il libro.

### **11.2.3 Aprire l'ultimo libro che si stava leggendo**

Potete continuare a leggere l'ultimo libro che avete aperto, aprendo l'opzione "Media", selezionando "Libri" e quindi scegliendo "Continua Lettura..." Il libro si apre nel Lettore di Dolphin ScreenReader. Sarete posizionati dove avete interrotto la lettura.

### 11.2.4 Apri, copia o cancella un libro esistente

Potete aprire, copiare e cancellare i libri che avete scaricato da librerie online.

Per fare questo dal Pannello di Controllo di Dolphin ScreenReader:

1. Aprire l'opzione "Media", selezionare "Libri" e scegliere "Apri file in Lettore". Si apre una lista con i libri disponibili.
2. Selezionare il libro che volete aprire, copiare o cancellare. Si apre una casella di dialogo.
3. Per eseguire le seguenti funzioni:
  - Se volete leggere il libro, selezionate il pulsante "Leggi ora". Il libro si apre nel Lettore di Dolphin ScreenReader. Quando avete finito di leggere il testo, premere ALT + F4 per chiudere la finestra.
  - Se volete copiare il libro su un dispositivo portatile, accertatevi di avere un dispositivo collegato al computer, quindi selezionate il pulsante "Invia a". Si aprirà una finestra di dialogo con l'elenco dei drive dove potete copiare il libro. Selezionare il drive e premere INVIO. Apparirà un messaggio di conferma quando il processo sarà terminato.
  - Se volete rimuovere il libro dal computer, selezionare il pulsante "Cancella". Un messaggio appare chiedendo di confermare l'azione. Scegliere "Sì" per cancellare il libro.

### 11.3 Notizie, Media, Stazioni Radio e Podcast

Potete usare le Notizie, le Stazioni Radio e i Podcast in Media per tenervi aggiornati sulle ultime notizie e gli intrattenimenti disponibili in Internet.

Nota: Qualche contenuto richiede RealPlayer installato. Se non potete accedere a questi contenuti, Dolphin ScreenReader

visualizza un messaggio di avvertimento. Il messaggio include dei link a siti web dove potete scaricare i file necessari.

### **11.3.1 Leggere un articolo nel giornale**

Potete aprire e consultare le notizie disponibili in Internet usando Media.

Per fare questo dal Pannello di Controllo di Dolphin ScreenReader:

1. Aprire l'opzione "Media" e selezionare "Notizie". Si apre una lista delle notizie.
2. Selezionare un feed. Se non trovate nessun feed che volete leggere, selezionate il pulsante "Aggiungi" per ricercare altri feed disponibili, che potrete aggiungere alla lista dei Preferiti.
3. Selezionare un titolo. La finestra di dialogo verrà chiusa e l'articolo si apre con il browser predefinito.

### **11.3.2 Ascolta una stazione radio**

Potete ascoltare le radio più conosciute disponibili in Internet usando Media.

Per fare questo dal Pannello di Controllo di Dolphin ScreenReader:

1. Aprire l'opzione "Media" e selezionare "Radio". Si apre una lista di stazioni radio tra le più popolari.
2. Se non trovate nessuna stazione radio che volete ascoltare, selezionate il pulsante "Aggiungi" per ricercare altre stazioni disponibili, che potrete aggiungere alla lista dei Preferiti.
3. Seleziona una stazione radio. La finestra si chiude e la stazione radio inizia ad essere riprodotta, utilizzando per esempio Windows Media Player.

### 11.3.3 Ascoltare un podcast

Potete ascoltare i podcast più conosciuti disponibili in Internet usando Media.

Per fare questo dal Pannello di Controllo di Dolphin ScreenReader:

1. Aprire l'opzione "Media" e selezionare "Podcast". Si apre una lista di Podcast tra i più popolari.
2. Se non trovate nessun podcast che vi interessa, selezionate il pulsante "Aggiungi" per ricercare altri podcast disponibili, che potrete aggiungere alla lista dei Preferiti.
3. Selezionare un podcast e quindi scegliere un episodio. La finestra si chiude e il podcast inizia ad essere riprodotto, utilizzando per esempio Windows Media Player.

### 11.3.4 Sistemare gli elenchi per le notizie, le radio e i podcast preferiti

Potrete aggiungere, rimuovere e organizzare le notizie, le stazioni radio e i podcast elencati in Media.

Per fare questo dal Pannello di Controllo di Dolphin ScreenReader:

1. Aprire l'opzione "Media" e selezionare il servizio web che volete modificare. Si apre una lista con i servizi disponibili.
2. Per eseguire le seguenti funzioni:
  - Per aggiungere un servizio, selezionare il pulsante "Aggiungi". Si aprirà una nuova finestra di dialogo contenente la lista dei servizi che potete aggiungere e la lista dei servizi disponibili in quel momento. Selezionare un servizio da aggiungere e quindi scegliere il pulsante "Aggiungi". Ripetere i passaggi per ciascuno dei servizi che si vuole aggiungere.

- Per rimuovere un servizio, selezionare un servizio, quindi scegliere il pulsante "Rimuovi". Ripetere i passaggi per ciascuno dei servizi che si vuole rimuovere.
- Per organizzare la lista dei servizi, selezionare un servizio e quindi scegliere il pulsante Su o Giù. Questa azione sposterà l'elemento sopra o sotto nell'elenco dei servizi. Continuare a premere il pulsante fino a posizionare l'elemento nell'elenco alla posizione desiderata.

1. Quando avete terminato, selezionate il pulsante "Chiudi".

## 11.4 Comandi tastiera del Lettore di Dolphin ScreenReader

I libri che aprite dalla Libreria sono visualizzati come una pagina HTML nel Lettore di Dolphin ScreenReader. Questo permette di leggere e navigare in un libro come in una pagina web.

Inoltre Dolphin ScreenReader include i seguenti comandi da tastiera:

Funzione	Tasto Rapido
Spostarsi tra la finestra documento e la barra strumenti	F6
Spostarsi tra i pulsanti e la barra strumenti	TAB e SHIFT + TAB
Play / stop (disponibile solo se il libro ha un contenuto audio)	F5
Apri Contenuto	Premere ALT + C.
Apri Impostazioni	ALT + S
Ingrandisci	ALT + I
Diminuisci ingrandimento	ALT + O
Esci	ALT + E (o ALT + F4)





---

## CAPITOLO 12

# Profili

Dolphin ScreenReader fornisce un certo numero di profili già pronti che vi permettono di scegliere rapidamente la quantità di informazioni vocali che desiderate da Dolphin ScreenReader senza dover modificare impostazioni singole nel pannello di controllo di Dolphin ScreenReader.

Per selezionare un profilo:

1. Premere CONTROL SINISTRO + BARRA SPAZIATRICE. Si aprirà il Pannello di Controllo di Dolphin ScreenReader.
2. Premere ALT + F. Si apre il menu File.
3. Usare FRECCIA GIU' per raggiungere "Profilo" e premere INVIO. La finestra di dialogo "Profili" verrà mostrata.
4. Nell'elenco "Profilo" selezionare il nome del profilo che desiderate usare. (Una descrizione di ciò che fa il profilo attualmente selezionato viene visualizzata nella casella "Descrizione" immediatamente sotto).
5. Una volta che avete selezionato il profilo desiderato, usare il TAB fino al pulsante "OK" e premere SPAZIO. Ciò confermerà la scelta del profilo e chiuderà la finestra di dialogo.

La barra di stato del pannello di controllo di Dolphin ScreenReader si aggiornerà automaticamente e visualizzerà il nome del profilo selezionato e le opzioni del pannello di controllo che sono state disabilitate non saranno più selezionabili.

Potete anche cliccare con il pulsante destro del mouse sul nome del profilo nella barra di stato per cambiare rapidamente i profili.

Ecco un elenco dei profili disponibili:

Nota: non tutti i Profili indicati sono disponibili in ogni edizione di Dolphin ScreenReader.

## **Ingranditore**

Ingrandimento solo per utenti che utilizzano il mouse, che desiderano operare nel modo più rapido. Ingrandisce, segue il puntatore del mouse e insegue il cursore quando digitate. Questo profilo disabilita voce e braille.

## **Ingranditore & Voce con mouse**

Ingrandimento con supporto vocale occasionale, sviluppato per utenti che utilizzano il mouse. Questo profilo abilita la voce a richiesta: legge il testo sotto il mouse e include tasti rapidi per leggere la riga, la frase o il paragrafo correnti. Questo profilo disabilita la voce automatica, il Cursore Dolphin, gli strumenti di lettura e l'uscita Braille.

## **Ingranditore & Voce con tastiera**

Ingrandimento con qualche vocalizzazione automatica per utenti che usano mouse e tastiera. Questo profilo vocalizza mentre digitate e legge l'elemento con il focus, come i menu, gli elenchi, ecc. Attiva anche il Cursore Dolphin per poter leggere una pagina web con la tastiera. Leggi da Qui e Lettore Documento sono inclusi per la lettura con la sintesi senza dover premere tasti. Questo profilo disabilita le descrizioni dello screen reader e l'uscita Braille sul display.

## **Ingranditore & Screen Reader**

Questo profilo è sia per utenti che usano il mouse, che per utenti che usano la tastiera, che include ingrandimento e supporto totale per la voce e il Braille. Questo profilo contiene tutte le funzioni e offre la massima flessibilità.

## **Screen Reader**

Supporto vocale e Braille completo per utenti senza residuo visivo che usano la tastiera. Questo profilo disabilita tutte le funzioni di ingrandimento e gli effetti visivi e abilita l'uscita Braille sul display.

## **Screen Reader con funzioni ingrandenti**

Supporto vocale e Braille completo per utenti che usano la tastiera. Questo profilo disabilita l'ingrandimento, ma abilita gli effetti dell'ingrandimento, compreso l'evidenziato del focus. Questo profilo è raccomandato per coloro che hanno un campo visivo limitato, oppure quando condividete il vostro schermo con un collega o insegnante vedente.



## CAPITOLO 13

# Modalità Ospite e Modalità Provvisoria

L'edizione Pen drive di Dolphin ScreenReader contiene una funzione particolare chiamata Modalità Ospite. La Modalità Ospite permette alla vostra Pen drive di operare in ambienti dove non avete i diritti di Amministratore sul computer, come per esempio in biblioteche o in alberghi e centri congressi.

## Avvio

Per avviare la vostra versione Pen drive di Dolphin ScreenReader eseguite il programma Go.exe (che si trova in root della vostra Pen drive).

Se avete installato in precedenza i componenti aggiuntivi della vostra Pen drive su questo computer, è molto probabile che la Pen drive si avvii automaticamente quando la inserite.

Se inserite la vostra Pen drive su un computer dove è già presente una copia di Dolphin ScreenReader che è la stessa versione (o successiva) della vostra Pen drive, oppure se sono già stati installati i componenti aggiuntivi, l'opzione Modalità Ospite non ci sarà. Altrimenti la vostra Dolphin Pen si avvierà in Modalità Normale.

Quando installate la versione Pen drive di Dolphin ScreenReader su un computer nuovo, oppure su un computer senza nessun componente aggiuntivo installato, verrà visualizzata una finestra di dialogo con due opzioni:

- Continua in Modalità Ospite

oppure

- Installare i componenti e riavviare

Se scegliete di installare i componenti, verrà visualizzata una finestra che richiede i diritti di Amministratore. Se selezionate "Sì" i componenti aggiuntivi saranno installati. Per Windows 7 il computer sarà allora riavviato. Per Windows 8 e Windows 10 solo Dolphin ScreenReader sarà riavviato e si avvierà quindi in Modalità Normale.

## 14.1 Limiti della Modalità Ospite

- L'ingrandimento non sarà fluido e preciso come in Modalità Normale. L'utilizzo di CPU e GPU del computer potrebbe essere superiore rispetto alla Modalità Normale, anche se non si stanno eseguendo attività. L'ingrandimento potrebbe non essere perfetto se avete più monitor in uso.
- Il flusso per Connetti e Visualizza potrebbe aggiornarsi più velocemente di 30 frame al secondo.
- I puntatori personalizzati per il mouse non funzioneranno. Potete provare anche ad usare il pannello di controllo di Windows per impostare un puntatore del mouse personalizzato, ma anche questo potrebbe non funzionare se scegliete un puntatore mouse personalizzato di Dolphin ScreenReader (a causa di un baco di Windows).
- Non ci sono ingrandimento e supporto vocale al logon di Windows. (Potete usare Windows Narrator in questa circostanza).
- Le finestre di dialogo di Windows non saranno ingrandite nè vocalizzate.

- Tutte le applicazioni che sono eseguite come Amministratore potrebbero non essere accessibili e potrebbero causare altri problemi, per esempio il non funzionamento dei tasti rapidi di Dolphin ScreenReader con un supporto vocale e braille limitato. Ciò potrebbe anche alterare il funzionamento dell'interfaccia utente in Connetti e Visualizza e in Modalità Riga Continua. Se il sistema si bloccasse, premere ALT + TAB per uscire dall'applicazione.
- L'aggiornamento via Internet continuerà a funzionare per map e script, ma non scaricherà aggiornamenti del prodotto.
- Applicazioni recenti di Windows 8/10 dovrebbero vocalizzare e avere il supporto Braille come in Modalità Normale. Tuttavia la rifinitura dell'immagine del testo ingrandito potrebbe non funzionare.
- Premendo PRINT SCREEN o ALT+PRINT SCREEN verrà catturato rispettivamente lo schermo ingrandito o l'area dello schermo ingrandito dove si sarebbe trovata la finestra se non fosse ingrandito. Per catturare schermi non ingranditi, disabilitare l'ingrandimento prima di premere PRINT SCREEN.
- Le sessioni in remoto di TeamViewer cattureranno lo schermo ingrandito e non quello non ingrandito.
- I comandi touch di Dolphin ScreenReader non funzioneranno.
- Le funzioni OCR di Dolphin ScreenReader potrebbero non funzionare.

Fate riferimento al sito web di Dolphin per ulteriori informazioni.

### **Modalità Provvisoria**

Se eseguite una copia di Dolphin ScreenReader che era stata installata in locale sull'hard disk del computer, ma mancano alcuni componenti,

allora Dolphin ScreenReader si attiverà in Modalità Provvisoria e verrà visualizzata una finestra di dialogo con due opzioni:

- Continua in Modalità Provvisoria

oppure

- Installare i componenti e riavviare

Se scegliete di installare i componenti e riavviare, apparirà una finestra di dialogo che vi chiederà i diritti di Amministratore. Se selezionate "Sì" saranno installati i componenti necessari e il computer sarà riavviato.

La Modalità Provvisoria è equivalente alla Modalità Ospite. Si vedano le limitazioni sopra indicate per ulteriori informazioni.



## CAPITOLO 14

# File Impostazioni

### 15.1 Tipi di Impostazioni

Le impostazioni possono essere raggruppate nelle seguenti categorie:

- Le Impostazioni Input controllano cosa capisce Dolphin ScreenReader dell'ambiente nel quale si trova in quel momento. I Map file e gli Script contengono questi dati.
- Le Impostazioni Output sono quelle che potete configurare in Dolphin ScreenReader per un'applicazione. I file Impostazioni Applicazione e Impostazioni Situazione contengono questi dati.
- Le Impostazioni Globali sono impostazioni che non potete configurare sulla base di un'applicazione. Ciò include tasti rapidi, impostazioni pannello di controllo, impostazioni aggiornamento e impostazioni finestra.

Potete creare, modificare, importare ed esportare le impostazioni output e input. Lo potete fare scegliendo elementi dal menu File nel pannello di controllo di Dolphin ScreenReader.

### 15.2 Creare Impostazioni Applicazione

Se regolate spesso le vostre impostazioni di Dolphin ScreenReader quando lavorate con programmi diversi, usando le Impostazioni Applicazione potete trovare una soluzione al vostro problema.

Per creare un File Impostazioni Applicazione:

1. Avviare l'applicazione per la quale si vuole creare un file Impostazioni Applicazione.
2. Premere CONTROL SINISTRO + BARRA SPAZIATRICE. Si aprirà il Pannello di Controllo di Dolphin ScreenReader.
3. Premere ALT + F. Si aprirà il menu "File" con l'opzione "Nuovo" selezionata.
4. Premere FRECCIA DESTRA per aprire il sottomenu "Nuovo".
5. Selezionare "Impostazioni Applicazione" e premere INVIO. Si aprirà la finestra di dialogo "Seleziona File Impostazioni".
6. Selezionare "Crea Nuovo File Impostazioni".
7. Usare il TAB fino al pulsante "OK" e premere SPAZIO. Si aprirà la finestra di dialogo "Crea Nuovo File Impostazioni".
8. Dare un nome al nuovo file Impostazioni Applicazione, scegliere se creare un file impostazioni vuoto o copiarne uno esistente, quindi usare il TAB fino al pulsante OK e premere SPAZIO. La finestra di dialogo verrà chiusa e ritornerete al Pannello di Controllo di Dolphin ScreenReader.

Il vostro file Impostazioni Applicazione è ora in uso. Potete verificare il file Impostazioni Situazione correntemente in uso leggendo la Barra di Stato nel Pannello di Controllo di Dolphin ScreenReader.

### **15.3 Creare Impostazioni Situazione**

Se regolate spesso le vostre impostazioni di Dolphin ScreenReader quando appaiono certe finestre di dialogo in un'applicazione, usando le Impostazioni Situazione potete trovare una soluzione al vostro problema. Le Impostazioni Situazione sono un sottogruppo delle Impostazioni Applicazione e sono memorizzate nello stesso file.

Per creare una Impostazione Situazione:

1. Avviare l'applicazione ed entrare nella situazione per la quale volete creare un'Impostazione Situazione.
2. Premere CONTROL SINISTRO + BARRA SPAZIATRICE. Si aprirà il Pannello di Controllo di Dolphin ScreenReader.
3. Premere ALT + F. Si aprirà il menu "File" con l'opzione "Nuovo" selezionata.
4. Premere FRECCIA DESTRA per entrare nel sottomenu "Nuovo".
5. Selezionare "Impostazioni Situazione" e premere INVIO. Si aprirà la finestra di dialogo "Impostazioni Nuova Situazione".
6. Selezionare "Crea nuova Situazione".
7. Usare il TAB fino al pulsante "OK" e premere SPAZIO. Si aprirà la finestra di dialogo "Digitare un nome per la Nuova Situazione".
8. Dare un nome alla nuova Impostazione Situazione, usare il TAB per raggiungere il pulsante OK e premere SPAZIO. Si aprirà la finestra di dialogo "Nome Finestra".
9. Se necessario, correggere il nome finestra e usando il TAB raggiungere il pulsante OK e premere SPAZIO. La finestra di dialogo verrà chiusa e ritornerete al Pannello di Controllo di Dolphin ScreenReader.

Il vostro file Impostazioni Situazione è ora in uso. Potete verificare l'Impostazione Situazione correntemente in uso leggendo la Barra di Stato nel Pannello di Controllo di Dolphin ScreenReader.

## **15.4 Salva modifiche impostazione**

Dolphin ScreenReader salva automaticamente le modifiche fatte alle impostazioni di Dolphin ScreenReader.

Per modificare questo comportamento del programma, deselezionare la casella di controllo "Salva sempre impostazioni utente". La casella di

controllo "Salva sempre impostazioni utente" si trova nella finestra di dialogo "Preferenze di avvio", che si apre dal menu Generale nel pannello di controllo di Dolphin ScreenReader.

Dopo aver deselezionato la casella di controllo "Salva sempre impostazioni utente", un'altra casella di controllo "Richiedi all'utente" diventa disponibile. Se selezionate questa casella di controllo, riceverete un messaggio alla chiusura di Dolphin ScreenReader, che vi chiederà se volete proseguire senza salvare le modifiche che avete fatto.

E' comunque possibile salvare manualmente le impostazioni in qualunque momento, scegliendo l'opzione di menu "Salva Impostazioni". Questa opzione si trova nel menu File nel pannello di controllo di Dolphin ScreenReader.

## 15.5 Cambia Map file

Se state utilizzando una applicazione per la quale non avete un Map file specifico Dolphin ScreenReader utilizzerà il Map file "Applicazione di default".

Se il vostro pacchetto Dolphin ScreenReader non lavora in modo corretto con la vostra applicazione utilizzando il Map File "Applicazione di default", provate ad utilizzare un altro Map file. Potete provare tutti i Map File che desiderate senza restrizioni.

### Suggerimenti:

- Provate a utilizzare una diversa versione di Map File per la stessa applicazione. Sarà possibile trovare un Map file per una versione dell'applicazione precedente che lavorerà correttamente anche con la nuova versione dell'applicazione.
- Provare ad utilizzare un Map file creato per un'applicazione dallo stesso produttore. Sarà possibile trovare Map file per applicazioni diverse ma create dallo stesso produttore che lavoreranno in modo corretto con la vostra applicazione, per esempio, se state utilizzando

applicazioni Microsoft, provate ad utilizzare Il Map file per Microsoft Office.

- Provate ad utilizzare il Map File "MSAA Application" se sapete che la vostra applicazione supporta MSAA.

Per scegliere un Map File diverso:

1. Eseguite la Vostra Applicazione
2. Premere CONTROL SINISTRO + BARRA SPAZIATRICE.

Si aprirà il Pannello di Controllo di Dolphin ScreenReader.

3. Premere ALT + F.

Il menu File si aprirà con l'opzione "Nuovo" selezionata.

4. Premere FRECCIA DESTRA per aprire il sottomenu "Nuovo", quindi FRECCIA GIU' fino a "Map" e premere INVIO.

La finestra di dialogo "Seleziona Map File" si aprirà.

5. Premere FRECCIA GIU' per selezionare l'opzione "Usa Map File Esistente".

6. Usare il TAB per entrare nella lista dei Map File e utilizzare le frecce per selezionare il Map file.

7. Usare il TAB fino al pulsante "OK" e premere SPAZIO.

La finestra di dialogo si chiuderà.

8. Premere ESC.

Il pannello di controllo di Dolphin ScreenReader si chiuderà e tornerete all'applicazione.

Il nuovo Map file si attiverà immediatamente. Se continuerete ad avere problemi con la vostra applicazione contattate Dolphin o il vostro distributore Locale per Assistenza.



## CAPITOLO 15

## Conflitti tasti rapidi

Talvolta si verificano conflitti tra i tasti rapidi di Dolphin ScreenReader con i tasti rapidi di un'applicazione. Potete risolvere questa situazione in diversi modi.

### 16.1 Disattivare i tasti rapidi di Dolphin ScreenReader

Potete risolvere il conflitto tra i tasti rapidi di Dolphin ScreenReader e quelli della vostra applicazione disattivando i tasti rapidi di Dolphin ScreenReader. Questo disabilita tutti i tasti rapidi eccetto il tasto rapido che riattiva nuovamente i tasti rapidi di Dolphin ScreenReader.

#### Tasti Rapidi Azione

Funzione	PC da tavolo - Gruppo Tastierino Numerico di Default	PC portatile - Gruppo Universale
Tasti Rapidi on / off	CONTROL SINISTRO + 8	SHIFT + BLOCCA MAIUSCOLA + 3

### 16.2 Dire a Dolphin ScreenReader di ignorare la prossima pressione di un tasto

Potrete risolvere il conflitto tra i tasti rapidi di Dolphin ScreenReader e quelli della vostra applicazione dicendo a Dolphin ScreenReader di ignorare la

prossima pressione di un tasto. Quando avete rilasciato i tasti, Dolphin ScreenReader riattiva automaticamente i suoi tasti rapidi.

### Tasti Rapidi Azione

Funzione	PC da tavolo - Gruppo Tastierino Numerico di Default	PC portatile - Gruppo Universale
Per passare il prossimo tasto all'applicazione:	CONTROL SINISTRO + 7	BLOCCA MAIUSCOLA + 3

## 16.3 Riassegnare un tasto rapido di Dolphin ScreenReader

Potete aggiungere, cancellare o riassegnare tasti rapidi a Dolphin ScreenReader. Questo permette di risolvere eventuali conflitti tra Dolphin ScreenReader e la vostra applicazione oppure è utile per sostituire un tasto rapido con una combinazione di tasti che ricordate più facilmente.

Per fare ciò:

1. Premere CONTROL SINISTRO + BARRA SPAZIATRICE.

Si aprirà il Pannello di Controllo di Dolphin ScreenReader.

2. Premere ALT + G.

Si aprirà il menu Generale.

3. Premere FRECCIA GIU' fino a "Tastiera e Tasti Rapidi" e premere INVIO.

Si aprirà un sotto-menu.

4. Premere FRECCIA GIU' fino a "Tastiera e Tasti Rapidi" e premere INVIO.



Si apre la finestra "Tasti Rapidi".

5. Usare il TAB, usando l'elenco "Comandi Tasti Rapidi" e l'elenco "Comando" per selezionare il tasto rapido assegnato che volete modificare.
6. Usate i pulsanti "Aggiungi Tasto", "Sostituisci Tasto" o "Rimuovi Tasto" per modificare il tasto rapido.
7. Usare il TAB fino al pulsante "OK" e premere SPAZIO.

Dolphin ScreenReader conferma le modifiche e chiude la finestra di dialogo.

Suggerimento: se avete difficoltà a trovare i tasti rapidi dalle categorie e dai comandi disponibili, usate la funzione Descrivi Tasto.



## CAPITOLO 16

**Tasti Rapidi****17.1 Azioni**

<b>Funzione</b>	<b>PC da tavolo - Gruppo Tastierino Numerico di Default</b>	<b>PC portatile - Gruppo Universale</b>
Classificazione automatica oggetti grafici	CONTROL SINISTRO + PIU'	CONTROL + BLOCCA MAIUSCOLA + G
Menu Pop up per Pannello di Controllo	BLOCCA MAIUSCOLA + SPAZIO	BLOCCA MAIUSCOLA + SPAZIO
Lettore Documento	BLOCCA MAIUSCOLA + PIU' TN	SHIFT + ALT + D
Uscire Classificazione automatica oggetti grafici	ESC	ESC
Congela lo schermo	PAUSA	Non assegnato
Aiuto di Dolphin ScreenReader	BLOCCA MAIUSCOLA + F1  CONTROL DESTRO + SHIFT DESTRO + SLASH /	BLOCCA MAIUSCOLA + F1

Tasti Rapidi on / off	CONTROL SINISTRO + 8	SHIFT + BLOCCA MAIUSCOLA + 3
Apri Pannello di Controllo	CONTROL SINISTRO + BARRA SPAZIATRICE.	CONTROL SINISTRO + BARRA SPAZIATRICE.
Ignora prossimo tasto e passa all'applicazione	CONTROL SINISTRO + 7	BLOCCA MAIUSCOLA + 3
Esci	BLOCCA MAIUSCOLA + F4	BLOCCA MAIUSCOLA + F4
Interruttore Modalità Riga / Colonna	CONTROL SINISTRO + 9 TN	Non assegnato
Refresh Schermo	CONTROL SINISTRO + ò	BLOCCA MAIUSCOLA + ESC
Mostra finestra selezione LINGUA TTS	Non assegnato	CONTROL + BLOCCA MAIUSCOLA + L
Mostra finestra selezione TTS	Non assegnato	CONTROL + BLOCCA MAIUSCOLA + S
OCR dallo scanner, dalla telecamera, o da un file PDF aperto	BLOCCA MAIUSCOLA + O	BLOCCA MAIUSCOLA + O
OCR dagli appunti di Windows	CONTROL SINISTRO + BLOCCA MAIUSCOLA + Z	CONTROL SINISTRO + BLOCCA MAIUSCOLA + Z

Ripristina profilo utente predefinito	CONTROL SINISTRO + BLOCCA MAIUSCOLA + Z	CONTROL SINISTRO + BLOCCA MAIUSCOLA + Z
---------------------------------------	---	---

### Comandi Non Assegnati

Quella che segue è una lista dei comandi non assegnati all'interno di questa categoria. A questi comandi può essere manualmente assegnata una combinazione di tasti.

- Aiuto Applicazione
- Cattura Schermo
- Mostra finestra di dialogo per Verboosità Voce
- Avvia Editor per Script
- Finestra Classificazione
- Finestra Classificazione con ritardo
- Aiuto per Introduzione a Windows

## 17.2 Voce

Funzione	PC da tavolo - Gruppo Tastierino Numerico di Default	PC portatile - Gruppo Universale
Sistema anti-balbettamento on / off	CONTROL SINISTRO + 6	Non assegnato
Attiva / Disattiva Maiuscole	BLOCCA MAIUSCOLA + à	Non assegnato

Ciclo Eco Carattere	BLOCCA MAIUSCOLA + PUNTO E VIRGOLA	BLOCCA MAIUSCOLA + 2
Modalità Descrivi Tasto	Premere BLOCCA MAIUSCOLA + BARRA.	BLOCCA MAIUSCOLA + 1
Lingua Giù	CONTROLSINI STRO + PUNTO	Non assegnato
Lingua Su	CONTROL SINISTRO + HOME	Non assegnato
Marcatori Monitor	CONTROL SINISTRO + 5	Non assegnato
Mute	CONTROL SINISTRO	CONTROL SINISTRO
Sintesi Successiva	CONTROL SINISTRO + SHIFT SINISTRO + +	Non assegnato
Sintesi Precedente	CONTROL SINISTRO + SHIFT SINISTRO + è	Non assegnato
Riduci Velocità	CONTROL SINISTRO + SHIFT SINISTRO + APOSTROFO	CONTROL SINISTRO + ALT + PAGINA GIU'
Aumenta Velocità	CONTROL SINISTRO + SHIFT SINISTRO + ì accentata	CONTROL SINISTRO + ALT + PAGINA SU

Ciclo Schema Verboosità	Premere BLOCCA MAIUSCOLA + ì accentata	BLOCCA MAIUSCOLA + F5
Voce on / off	CONTROL SINISTRO + 0	CONTROL SINISTRO + ALT + 0
Diminuisci Volume	CONTROL SINISTRO + APOSTROFO	CONTROL + ALT + APOSTROFO
Aumenta Volume	CONTROL SINISTRO + ì accentata	CONTROL + ALT + ì accentata

### 17.3 Tasti Voce

<b>Funzione</b>	<b>PC da tavolo - Gruppo Tastierino Numerico di Default</b>	<b>PC portatile - Gruppo Universale</b>
Informazioni Addizionali sul Focus	SHIFT SINISTRO + 0 TN	CONTROL + BLOCCA MAIUSCOLA + FRECCIA SU
Carattere	4 Tastierino Numerico	BLOCCA MAIUSCOLA + FRECCIA SINISTRA
Controllo	PUNTO Tastierino Numerico	Non assegnato
Descrivi Posizione Focus	8 Tastierino Numerico	Non assegnato

Descrivi Tasto Rapido	SHIFT SINISTRO + PUNTO TN	CONTROL + BLOCCA MAIUSCOLA + FRECCIA SINISTRA
Focus	0 Tastierino Numerico	BLOCCA MAIUSCOLA + FRECCIA SU
Dal Cursore	SHIFT SINISTRO + 2 TN	BLOCCA MAIUSCOLA + FINE
Titoli	3 Tastierino Numerico	SHIFT + BLOCCA MAIUSCOLA + FRECCIA SINISTRA
Etichetta sotto	BLOCCA MAIUSCOLA + 8 TN	Non assegnato
Etichetta a sinistra	BLOCCA MAIUSCOLA + 7 TN	Non assegnato
Riga	6 Tastierino Numerico	Non assegnato
Paragrafo	5 Tastierino Numerico	CONTROL SINISTRO + SHIFT SINISTRO + BLOCCA MAIUSCOLA + P
Vai al paragrafo successivo	BLOCCA MAIUSCOLA + PIU'	Non assegnato



Vai al paragrafo precedente	BLOCCA MAIUSCOLA + è	Non assegnato
Ripeti ultima vocalizzazione	BLOCCA MAIUSCOLA + 9 TN	Premere BLOCCA MAIUSCOLA + BARRA ROVESCIA
Selezione	1 Tastierino Numerico	SHIFT + BLOCCA MAIUSCOLA + FRECCIA GIU'
Frase	BLOCCA MAIUSCOLA + 4 TN	CONTROL SINISTRO + SHIFT SINISTRO + BLOCCA MAIUSCOLA + S
Vai alla frase successiva	BLOCCA MAIUSCOLA + PUNTO	Non assegnato
Vai alla frase precedente	BLOCCA MAIUSCOLA + VIRGOLA	Non assegnato
Stato	2 Tastierino Numerico	BLOCCA MAIUSCOLA + PAGINA GIU'
Colonna tabella	BLOCCA MAIUSCOLA + 6 TN	SHIFT + BLOCCA MAIUSCOLA + FRECCIA DESTRA

Colonna Tabella dalla cella	BLOCCA MAIUSCOLA + PUNTO TN	SHIFT + BLOCCA MAIUSCOLA + PAGINA GIU'
Colonna Tabella alla cella	BLOCCA MAIUSCOLA + 3 TN	SHIFT + BLOCCA MAIUSCOLA + PAGINA SU
Riga Tabella	BLOCCA MAIUSCOLA + 0 TN	SHIFT + BLOCCA MAIUSCOLA + FRECCIA SU
Riga Tabella alla cella	BLOCCA MAIUSCOLA + 2 TN	SHIFT + BLOCCA MAIUSCOLA + FINE
Riga Tabella alla Riga	BLOCCA MAIUSCOLA + 1 TN	SHIFT + BLOCCA MAIUSCOLA + HOME
Al cursore	SHIFT SINISTRO + 1 TN	BLOCCA MAIUSCOLA + HOME
Dove sono?	7 Tastierino Numerico	BLOCCA MAIUSCOLA + PAGINA SU
Finestra	9 Tastierino Numerico	BLOCCA MAIUSCOLA + B
Parola	5 Tastierino Numerico	BLOCCA MAIUSCOLA + FRECCIA DESTRA

### Comandi Non Assegnati

Quella che segue è una lista dei comandi non assegnati all'interno di questo gruppo di tasti rapidi per tastiera. A questi comandi può essere manualmente assegnata una combinazione di tasti.

- Etichetta sotto
- Etichetta a destra
- Vai alla parola successiva
- Vai alla parola precedente

#### 17.4 Leggi da Qui

Funzione	PC da tavolo - Gruppo Tastierino Numerico di Default	PC portatile - Gruppo Universale
Clicca e Leggi da Qui	PULSANTE CENTRALE DEL MOUSE	PULSANTE CENTRALE DEL MOUSE
Leggi da Qui	PIU' Tastierino Numerico	BLOCCA MAIUSCOLA + FRECCIA GIU'
Arresta Lettura	PIU' Tastierino Numerico oppure ESC oppure CONTROL SINISTRO oppure CONTROL DESTRO	BLOCCA MAIUSCOLA + FRECCIA GIU' oppure ESC oppure CONTROL SINISTRO oppure CONTROL DESTRO

Arresta Lettura e vai al focus	MENO Tastierino Numerico o BARRA SPAZIATRICE	BARRA SPAZIATRICE
--------------------------------	--	----------------------

### 17.5 Cursore Dolphin (Generale)

Funzione	PC da tavolo - Gruppo Tastierino Numerico di Default	PC portatile - Gruppo Universale
Attiva Giù	VIRGOLA	Non assegnato
Premere per attivare	BARRA SPAZIATRICE	BARRA SPAZIATRICE
Attiva Su	Punto	Non assegnato
Cursore Dolphin Automatico on/off	CONTROL SINISTRO + 4	Non assegnato
Cursore Dolphin Automatico limitato all'area on / off	CONTROL SINISTRO + 2	Non assegnato
Trova con Cursore Dolphin	F3	SHIFT + BLOCCA MAIUSCOLA + F
Trova Successivo con Cursore Dolphin	F4	BLOCCA MAIUSCOLA + F3
Trova Precedente con Cursore Dolphin	F2	SHIFT + BLOCCA MAIUSCOLA + F3
Attiva/Disattiva Modalità Moduli	BLOCCA MAIUSCOLA + INVIO	BLOCCA MAIUSCOLA + INVIO

Interagisce con controllo	INVIO	INVIO
Blocco Modalità	CONTROL SINISTRO + 1	Non assegnato
Classifica oggetto Grafici	CONTROL + parentesi aperta	BLOCCA MAIUSCOLA + G
Disattiva Cursore Dolphin	MENO Tastierino Numerico	BLOCCA MAIUSCOLA + Z
Attiva Cursore Dolphin	MENO Tastierino Numerico	BLOCCA MAIUSCOLA + Z
Blocco Finestra	CONTROL SINISTRO + 3	Non assegnato

## 17.6 Cursore Dolphin (Spostamento)

<b>Funzione</b>	<b>PC da tavolo - Gruppo Tastierino Numerico di Default</b>	<b>PC portatile - Gruppo Universale</b>
Finestra / Area in basso	CONTROL SINISTRO + FINE	CONTROL + FINE
Scegli Cursore Dolphin ristretto all'area	BARRA TASTIERINO NUMERICO	CONTROL SINISTRO + BLOCCA MAIUSCOLA + Z
Cursore Dolphin Pagina Giù	BLOCCA MAIUSCOLA + PAGINA GIU'	CONTROL SINISTRO + PAGINA GIU'

Cursore Dolphin Pagina Su	BLOCCA MAIUSCOLA + PAGINA SU	CONTROL SINISTRO + PAGINA SU
Fine Riga	FINE	FINE
Titolo successivo	BLOCCA MAIUSCOLA + CANC	H
Titolo prec	BLOCCA MAIUSCOLA + INS	SHIFT + H
Sinistra	FRECCIA SINISTRA	FRECCIA SINISTRA
Bordo sinistro	SHIFT SINISTRO + BLOCCA MAIUSCOLA + HOME	Non assegnato
Parola sinistra	CONTROL SINISTRO + FRECCIA SINISTRA	CONTROL SINISTRO + FRECCIA SINISTRA
Sposta Cursore Dolphin alla prima barra strumenti	SHIFT SINISTRO + MENO TASTIERINO NUMERICO	BLOCCA MAIUSCOLA + F8
Sposta Cursore Dolphin alla prossima applicazione	CONTROL SINISTRO + à ACCENTATA	Non assegnato
Sposta Cursore Dolphin alla finestra successiva	CONTROL SINISTRO + TAB	Non assegnato

Sposta Cursore Dolphin alla precedente applicazione	CONTROL SINISTRO + SHIFT SINISTRO + à ACCENTATA	Non assegnato
Sposta Cursore Dolphin alla finestra precedente	CONTROL SINISTRO + SHIFT SINISTRO + TAB	Non assegnato
Sposta Cursore Dolphin alla barra di Avvio Rapido	SHIFT SINISTRO + ASTERISCO TN	Non assegnato
Spostare il Cursore Dolphin al System Tray	SHIFT SINISTRO + BARRA TN	Non assegnato
Spostamento Fisico Giù	SHIFT SINISTRO + BLOCCA MAIUSCOLA + FRECCIA GIU'	SHIFT + ALT + FRECCIA GIU'
Spostamento Fisico a sinistra	SHIFT SINISTRO + BLOCCA MAIUSCOLA + FRECCIA SINISTRA	SHIFT + ALT + FRECCIA SINISTRA
Spostamento Fisico a destra	SHIFT SINISTRO + BLOCCA MAIUSCOLA + FRECCIA DESTRA	SHIFT + ALT + FRECCIA DESTRA

Spostamento Fisico Su	SHIFT SINISTRO + BLOCCA MAIUSCOLA + FRECCIA SU	SHIFT + ALT + FRECCIA SU
Vai al cursore Applicazione	ASTERISCO TN	BLOCCA MAIUSCOLA + MENO
Finestra di dialogo successiva	F7	CONTROL + TAB
Oggetto grande successivo	PAGINA GIU'	PAGINA GIU'
Riga successiva	FRECCIA GIU'	FRECCIA GIU'
Finestra Principale successiva	F8	CONTROL + F6
Oggetto Successivo	TAB	TAB
Fisico in basso	SHIFT SINISTRO + BLOCCA MAIUSCOLA + PAGINA GIU'	Non assegnato
Fisico on / off	CONTROL SINISTRO + SHIFT SINISTRO + 9	Non assegnato
Fisico in alto	SHIFT SINISTRO + BLOCCA MAIUSCOLA + PAGINA SU	Non assegnato
Finestra di dialogo precedente	SHIFT SINISTRO + F7	CONTROL + SHIFT + TAB
Oggetto Grande precedente	PAGINA SU	PAGINA SU
Riga Precedente	FRECCIA SU	FRECCIA SU
Finestra Principale precedente	SHIFT SINISTRO + F8	Non assegnato



Oggetto Precedente	SHIFT SINISTRO + TAB	SHIFT + TAB
Limita Cursore Dolphin alla selezione	CONTROL SINISTRO + SHIFT SINISTRO + MENO TASTIERINO NUMERICO	Non assegnato
Destra	FRECCIA DESTRA	FRECCIA DESTRA
Bordo destro	SHIFT SINISTRO + BLOCCA MAIUSCOLA + FINE	Non assegnato
Parola a destra	CONTROL SINISTRO + FRECCIA DESTRA	CONTROL SINISTRO + FRECCIA DESTRA
Sposta Cursore Dolphin al mouse	PULSANTE CENTRALE DEL MOUSE	PULSANTE CENTRALE DEL MOUSE
Salta Avanti	CONTROL SINISTRO + FRECCIA GIU'	CONTROL SINISTRO + FRECCIA GIU'
Salta Indietro	CONTROL SINISTRO + FRECCIA SU	CONTROL SINISTRO + FRECCIA SU
Inizio Riga	HOME	HOME
Tabella Giù	BLOCCA MAIUSCOLA + FRECCIA GIU'	CONTROL SINISTRO + ALT + FRECCIA GIU'

Tabella a sinistra	BLOCCA MAIUSCOLA + FRECCIA SINISTRA	CONTROL SINISTRO + ALT + FRECCIA SINISTRA
Tabella successiva	BLOCCA MAIUSCOLA + FINE	T
Tabella prec	BLOCCA MAIUSCOLA + HOME	SHIFT + T
Tabella a destra	BLOCCA MAIUSCOLA + FRECCIA DESTRA	CONTROL SINISTRO + ALT + FRECCIA DESTRA
Tabella su	BLOCCA MAIUSCOLA + FRECCIA SU	CONTROL SINISTRO + ALT + FRECCIA SU
Finestra / Area in alto	CONTROL SINISTRO + HOME	CONTROL + HOME

### 17.7 Cursore Dolphin (controllo mouse)

Funzione	PC da tavolo - Gruppo Tastierino Numerico di Default	PC portatile - Gruppo Universale
Trascina con Pulsante Sinistro Mouse	CONTROL DESTRO + HOME	CONTROL + BLOCCA MAIUSCOLA + 8

Trascina con Pulsante Destro Mouse	CONTROL DESTRO + SHIFT DESTRO + HOME	CONTROL + BLOCCA MAIUSCOLA + 9
Rilascia	CONTROL DESTRO + FINE	CONTROL SINISTRO + BLOCCA MAIUSCOLA + 7
Click sinistro al Cursore Dolphin	INS	BLOCCA MAIUSCOLA + 8
Clic sinistro al Cursore Dolphin e disattiva Cursore Dolphin	A	Non assegnato
Doppio Click sinistro al Cursore Dolphin	Q	Non assegnato
Clic centrale al Cursore Dolphin	S	Non assegnato
Rotella Mouse Giù al Cursore Dolphin	X	Non assegnato
Rotella Mouse Su al Cursore Dolphin	W	Non assegnato
Sposta mouse al focus	CONTROL DESTRO + CANC	Premere BLOCCA MAIUSCOLA + ì accentata
Clic destro al Cursore Dolphin	CANC	BLOCCA MAIUSCOLA + 9
Clic destro al Cursore Dolphin e disattiva Cursore Dolphin	D	Non assegnato
Doppio clic destro al Cursore Dolphin	E	Non assegnato

Nota: in alcune applicazioni, per esempio Explorer e Adobe Reader, i tasti rapidi sopra citati possono andare in conflitto con un Tasto di Navigazione Rapida di Dolphin ScreenReader. Dove c'è un conflitto, il tasto Navigazione Rapida ha la priorità. Per usare i comandi sopra citati in un'applicazione con tasti di navigazione in conflitto, occorre riassegnare il tasto associato per il Cursore Dolphin (Controllo Mouse).

## 17.8 Selezione Cursore Dolphin

Funzione	PC da tavolo - Gruppo Tastierino Numerico di Default	PC portatile - Gruppo Universale
Finestra / Area in basso	CONTROL SINISTRO + SHIFT SINISTRO + FINE	CONTROL SINISTRO + SHIFT SINISTRO + FINE
Copia	CONTROL + C	CONTROL + C
Fine Riga	SHIFT + FINE	SHIFT + FINE
Sinistra	SHIFT + FRECCIA SINISTRA	SHIFT + FRECCIA SINISTRA
Parola sinistra	CONTROL + SHIFT + FRECCIA SINISTRA	CONTROL + SHIFT + FRECCIA SINISTRA
Oggetto Grande successivo	SHIFT + PAGINA GIU'	SHIFT + PAGINA GIU'

Riga successiva	SHIFT + FRECCIA GIU'	SHIFT + FRECCIA GIU'
Oggetto grande precedente	SHIFT + PAGINA SU	SHIFT + PAGINA SU
Riga Precedente	SHIFT + FRECCIA SINISTRA	SHIFT + FRECCIA SINISTRA
Destra	SHIFT + FRECCIA DESTRA	SHIFT + FRECCIA DESTRA
Parola destra	CONTROL + SHIFT + FRECCIA DESTRA	CONTROL + SHIFT + FRECCIA DESTRA
Seleziona tutto	CONTROL + A.	CONTROL + A.
Salta avanti	CONTROL SINISTRO + SHIFT SINISTRO + FRECCIA GIU'	CONTROL SINISTRO + SHIFT SINISTRO + FRECCIA GIU'
Salta indietro	CONTROL SINISTRO + SHIFT SINISTRO + FRECCIA SU	CONTROL SINISTRO + SHIFT SINISTRO + FRECCIA SU
Inizio Riga	SHIFT + HOME	SHIFT + HOME
Finestra / Area in alto	CONTROL SINISTRO + SHIFT SINISTRO + HOME	CONTROL SINISTRO + SHIFT SINISTRO + HOME

## 17.9 Lista Utilità

Funzione	PC da tavolo - Gruppo Tastierino Numerico di Default	PC portatile - Gruppo Universale
Lista Utilità	BLOCCA MAIUSCOLA + TAB	BLOCCA MAIUSCOLA + TAB
Link	BLOCCA MAIUSCOLA + 1	BLOCCA MAIUSCOLA + F7
Titoli	BLOCCA MAIUSCOLA + 2	BLOCCA MAIUSCOLA + F6
Frame e Oggetti	BLOCCA MAIUSCOLA + 3	BLOCCA MAIUSCOLA + F9
Tabelle	BLOCCA MAIUSCOLA + 5	Non assegnato
Controlli	BLOCCA MAIUSCOLA + 6	BLOCCA MAIUSCOLA + F5
Revisioni o Commenti	BLOCCA MAIUSCOLA + 7	SHIFT SINISTRO + BLOCCA MAIUSCOLA + R
Errori	BLOCCA MAIUSCOLA + 8	Non assegnato

## Lista Utilità Globale

Funzione	PC da tavolo - Gruppo Tastierino Numerico di Default	PC portatile - Gruppo Universale
Elementi System Tray	BLOCCA MAIUSCOLA + 0	BLOCCA MAIUSCOLA + F11

Per informazioni sulle liste personalizzate fate riferimento all'Aiuto di Dolphin ScreenReader per la specifica applicazione. Si possono avere Informazioni di aiuto da Dolphin ScreenReader premendo Blocca Maiuscola + F1.

## 17.10 Inserimento Testo

Questa categoria elenca i tasti che diventano disponibili in Modalità Moduli che hanno una funzione diversa quando usante il Cursore Dolphin.

Funzione	PC da tavolo - Gruppo Tastierino Numerico di Default	PC portatile - Gruppo Universale
Annulla	ESC	ESC
Cancella Carattere Precedente	Backspace	Backspace
Cancella questo carattere	CANC	CANC
Invio	INVIO	INVIO
Un carattere a sinistra	FRECCIA SINISTRA	FRECCIA SINISTRA
Spostarsi alla fine della riga	FINE	FINE
Spostarsi all'inizio della riga	HOME	HOME

Carattere fonetico	CONTROL SINISTRO + SHIFT SINISTRO + 4 TN	Non assegnato
Riga Fonetica	CONTROL SINISTRO + SHIFT SINISTRO + 6 TN	Non assegnato
Leggi carattere	4 Tastierino Numerico	BLOCCA MAIUSCOLA + FRECCIA SINISTRA
Leggi Attributi Carattere (gruppo 1)	SHIFT SINISTRO + 4 TN	Non assegnato
Leggi Attributi Carattere (gruppo 2)	CONTROL SINISTRO + 4 TN	Non assegnato
Leggi riga	6 Tastierino Numerico	BLOCCA MAIUSCOLA + FRECCIA SU
Un carattere a destra	FRECCIA DESTRA	FRECCIA DESTRA
Spelling Riga	SHIFT SINISTRO + 6 TN	Non assegnato
Riga Verbosa	CONTROL SINISTRO + 6 TN	Non assegnato



**17.11 Braille**

<b>Funzione</b>	<b>PC da tavolo - Gruppo Tastierino Numerico di Default</b>	<b>PC portatile - Gruppo Universale</b>
Indietro	CONTROL SINISTRO + SHIFT SINISTRO + VIRGOLA	Non assegnato
Ciclo attributi	CONTROL SINISTRO + SHIFT SINISTRO + 6	Non assegnato
Descrivi Carattere on off	CONTROL SINISTRO + SHIFT SINISTRO + 7	Non assegnato
Avanti	CONTROL SINISTRO + SHIFT SINISTRO + PUNTO	Non assegnato
Vai al focus	CONTROL SINISTRO + SHIFT SINISTRO + MENO TN	Non assegnato
Blocchi on / off	CONTROL SINISTRO + SHIFT SINISTRO + 2	Non assegnato

Braille Letterario on / off	CONTROL SINISTRO + SHIFT SINISTRO + 8	Non assegnato
Monitor on / off	CONTROL SINISTRO + SHIFT SINISTRO + 1	Non assegnato
Output Braille on / off	CONTROL SINISTRO + SHIFT SINISTRO + 0	CONTROL SINISTRO + BLOCCA MAIUSCOLA + 0
Modalità Fisica / Logica	CONTROL SINISTRO + SHIFT SINISTRO + 9	Non assegnato
Ciclo Schema Verbosità	SHIFT SINISTRO + BLOCCA MAIUSCOLA + ì ACCENTATA	CONTROL SINISTRO + BLOCCA MAIUSCOLA + 7

### Comandi Non Assegnati

Quella che segue è una lista dei comandi non assegnati all'interno di questa categoria. A questi comandi possono essere assegnati manualmente delle combinazioni di tasti oppure potrebbero già avere delle combinazioni di pulsanti braille assegnate. Fate riferimento al vostro display braille per ulteriori informazioni sui tasti rapidi.

In basso

Braille mezza larghezza a sinistra

Lettura Documento Indietro

Braille mezza larghezza a destra

Lettura Documento Indietro (Cursore Dolphin)	Input on / off
Lettura Documento Avanti	Monitor on / off
Lettura Documento Avanti (Cursore Dolphin)	Riga Giù
Cella Sinistra	Riga Giù (Cursore Dolphin)
Cella Destra	Fine Riga
Cursore on / off	Inizio Riga
Stile Cursore	Riga Su
Mostra Caratteri	Riga Su (Cursore Dolphin)
Mostra Colori Font	Azione Cursore Tattile
Mostra Colore Font Primo Piano	Azione Cursore Tattile in Cursore Dolphin
Mostra Nome Font	Azione Secondo Cursore Tattile
Mostra Dimensione Font	Azione Secondo Cursore Tattile in Cursore Dolphin
Mostra Stile Font	In alto
Braille otto punti sei punti	Inseguimento on / off

Attiva / Disattiva Modalità  
Avanzata

Attiva / Disattiva Maiuscole  
Vibranti

Espandi Spazi on / off

Larghezza Sinistra

Input

Larghezza Destra

## 17.12 Tasti Rapidi di Navigazione per Internet Explorer

Dolphin ScreenReader coding includes the following list of hot keys for web page navigating. The keyboard commands are available using the Dolphin Cursor in supported versions of Internet Explorer. I comandi tastiera non possono essere rimossi o riassegnati.

### 17.12.1 Tasti Navigazione Rapida

Per spostarsi all'elemento precedente usare Shift + Tasto

Vai a	Tasto Rapido
Ancoraggio (stesso link pagina)	A
Pulsante	B
Finestra elenco	C
Elemento differente	D
Area di edit	E
Modello	F
Grafico	G
Titolo	H
Elemento nella lista	I
Link	K
Lista	L
Frame	M
Blocco Testo	N

Oggetto (inclusi i grafici)	O
Paragrafo	P
Pulsante di Scelta	R
Tabella	T
Link non visitato	U
Link Visitato	V
Casella di Controllo	X
Livello Titoli 1 - 6	1 - 6
Marcatore	; (PUNTO E VIRGOLA)

### 17.13 Tasti Rapidi di Navigazione per Microsoft Word

Dolphin ScreenReader coding includes the following list of hot keys for supported versions of Microsoft Word. Non è possibile rimuovere o riassegnare questi comandi tastiera.

#### 17.13.1 Tasti Navigazione Rapida

Per spostarsi all'elemento precedente usare Shift + Blocca Maiuscola +Tasto

Vai a	Tasto Rapido
Segnalibro	Shift Sinistro + BLOCCA MAIUSCOLA + 3
Pulsante	BLOCCA MAIUSCOLA + B
Commento	BLOCCA MAIUSCOLA + C
Stile Paragrafo differente	BLOCCA MAIUSCOLA + D

Edita campo modulo	BLOCCA MAIUSCOLA + M
Note finali o piè di pagina	Premere BLOCCA MAIUSCOLA + F.
Grafico	BLOCCA MAIUSCOLA + G
Stile intestazione	BLOCCA MAIUSCOLA + T
Elemento nella lista	BLOCCA MAIUSCOLA + I
Link	Premere BLOCCA MAIUSCOLA + K
Lista	BLOCCA MAIUSCOLA + L
Casella di testo	BLOCCA MAIUSCOLA + M
Stile Paragrafo Normale	BLOCCA MAIUSCOLA + N
Oggetto (inclusi i grafici)	BLOCCA MAIUSCOLA + O
Paragrafo	BLOCCA MAIUSCOLA + P
Revisione	BLOCCA MAIUSCOLA + R
Tabella	BLOCCA MAIUSCOLA + T
Casella di Controllo	BLOCCA MAIUSCOLA + X
Interruzione di sezione	BLOCCA MAIUSCOLA + Z

Nota: Molti tasti rapidi potrebbero non funzionare quando si sta lavorando su un documento protetto.

---

## CAPITOLO 17

# Riferimenti

### 18.1 Finestra di dialogo Impostazioni Nuova Situazione

Menu: File > Nuovo > Impostazioni Situazione

Potete creare o scegliere una Situazione esistente usando le opzioni nella finestra di dialogo "Impostazioni nuova Situazione".

#### Opzioni:

- Creare pulsante d'opzione Nuova Situazione.  
Potete creare una nuova Impostazione Situazione selezionando questo pulsante di opzione e quindi scegliendo il pulsante OK. Vi sposterete al passaggio successivo. Per rivedere tutti i passaggi del processo, fate riferimento al capitolo "Crea Impostazioni Situazione".
- Usare un pulsante d'opzione Situazione già esistente.  
Potrete cambiare ad un'altra Situazione selezionando questa opzione e poi selezionando tra l'elenco disponibile. Osservate che la lista Situazione visualizza solo quelle Impostazioni Situazione disponibili nel file Impostazioni Situazione corrente.

### 18.2 Finestra di dialogo Nuove Impostazioni Applicazione

Menu: File > Nuovo > Impostazioni Applicazione

Potete creare o scegliere un file Impostazioni Applicazione esistente, usando le opzioni nella finestra di dialogo Impostazioni Applicazione.

#### Opzioni:

- Pulsante opzione Crea un nuovo file Impostazioni  
Potete creare una nuova Impostazione per Applicazione selezionando questo pulsante di opzione e quindi scegliendo il pulsante OK. Dopo aver selezionato il pulsante "OK", andrete al passo successivo per la creazione del processo. Per rivedere tutti i passaggi del processo, fate riferimento al capitolo "Crea Impostazioni Situazione".
- Pulsante opzione Usa un file Impostazioni esistente  
Potrete cambiare tra i differenti file delle impostazioni selezionando questa opzione e selezionando dall'elenco disponibile. Potrete confermare la vostra selezione scegliendo il pulsante OK. Le impostazioni verranno applicate immediatamente se non avete selezionato l'opzione "Usa Impostazioni di default nel pannello di controllo". Se selezionate questa opzione, allora le vostre nuove impostazioni saranno applicate quando tornerete alla vostra applicazione.

### 18.3 Finestra di dialogo Nuovo Map

Menu: File > Nuovo > Map

Potete creare o scegliere un Map file esistente, usando le opzioni nella finestra di dialogo "Seleziona Nuovo Map".

#### Opzioni:

- Pulsante opzione Crea un nuovo Map file.  
Potete creare un nuovo Map file selezionando questo pulsante di opzione e quindi scegliendo il pulsante OK. Vi sposterete al passaggio successivo. Per rivedere tutti i passaggi del processo, fate riferimento al Manuale Map File. Questo è disponibile tramite il menù di "Aiuto" di Dolphin ScreenReader.
- Pulsante opzione Usa un Map File esistente  
Potrete cambiare Map File selezionando questa opzione e selezionando dall'elenco disponibile. Per conoscere più ragioni al



perchè è necessario cambiare Map File potrete far riferimento all'argomento "Cambia Map file" .

## 18.4 Nuovo Script

Menu: File > Nuovo > Script

Con questa opzione potete creare nuovi Script per l'applicazione corrente. Il nuovo file Script si aprirà con Dolphin Script Editor. Il Dolphin Script Editor include un menu di aiuto con opzioni che hanno link alla Guida per Script.

Nota: se non esiste un file Script per l'applicazione corrente, allora questa voce di menu sarà disabilitata. per visualizzare e modificare uno Script esistente, andare nel Menu "File" , sottomenu "Edita" e selezionare "Script".

## 18.5 Finestra di dialogo Modifica Impostazioni Situazione

Menu: File > Modifica > Impostazioni Situazione

Potete cancellare o modificare le proprietà delle vostre Impostazioni Situazione usando le opzioni nella finestra di dialogo "Gestione Situazione".  
Nota Dovete utilizzare il file Imposta Applicazioni che ha le Impostazioni Situazione per essere abilitati a modificare la Situazione nel file.

- **Elenco Situazione.**  
Scegliere la Situazione che si desidera modificare o cancellare da questa lista.
- **Pulsante Edita Regole.**  
Potete editare le regole per una Situazione selezionando questo pulsante. Si aprirà la finestra di dialogo "Definisci Regole Situazione". In questa finestra di dialogo potete modificare il nome della Situazione, il titolo e i dettagli della classe della regola e aggiungere o rimuovere le regole Situazione.

- Pulsante Cancella.  
Potete cancellare la Situazione corrente dal file Impostazioni Applicazioni selezionando questo pulsante. Dopo aver premuto il pulsante riceverete un messaggio di avviso che vi chiederà conferma per procedere alla cancellazione. Per procedere selezionate il pulsante "Si" o per annullare selezionate il pulsante "No".

## 18.6 Finestra di dialogo Modifica Impostazioni Applicazioni

Menu: File > Modifica > Impostazioni Applicazione

Potete cancellare o modificare le proprietà delle vostre Impostazioni Applicazione usando le opzioni nella finestra di dialogo "Gestione Situazione".

- Elenco file Impostazioni Applicazioni.  
Potrete scegliere il file Impostazioni Applicazioni che volete modificare o cancellare dall'elenco. Nota non potrete cancellare il file di impostazioni "Default Application" perchè è un file di sistema di Dolphin ScreenReader.
- Pulsante Proprietà.  
Potete editare le proprietà di un file Impostazioni Applicazione selezionando questo pulsante. Si aprirà la finestra di dialogo "Proprietà File Impostazioni". In questa finestra di dialogo potrete modificare il nome e il numero della versione del file impostazioni e aggiungere o rimuovere le applicazioni associate con il file.
- Pulsante Cancella questo File Impostazioni.  
Potrete cancellare il corrente file Impostazioni Applicazioni selezionando questo pulsante. Dopo aver premuto il pulsante riceverete un messaggio di avviso che vi chiederà conferma per procedere alla cancellazione. Per procedere selezionate il pulsante "Si" o per annullare selezionate il pulsante "No".

## 18.7 Finestra di dialogo Edita Map File.

Menu: File > Modifica > Map

Potrete modificare le proprietà e le regole di un Map File selezionando questo elemento dal menu. Per saperne di più sui Map file fate riferimento alla Guida MapFile disponibile dal Menu di "Aiuto" di Dolphin ScreenReader dal Pannello di Controllo.

Questa finestra di dialogo inoltre contiene le opzioni per gli Script. Potrete creare, ricaricare, modificare e cancellare i file Script e Estensioni dei file Script. Per imparare di più sugli Script, si veda la Guida per gli Script. Potete aprire il Manuale Script dal pannello di controllo di Dolphin ScreenReader, menu Aiuto.

## 18.8 Modifica Script

Menu: File > Modifica > Script

Con questa opzione potete modificare il file Script per l'applicazione corrente. Il file Script si aprirà con Dolphin Script Editor. Il Dolphin Script Editor include un menu di aiuto con opzioni che hanno link alla Guida per Script.

Nota: se non esiste un file Script per l'applicazione corrente, allora questa voce di menu sarà disabilitata. Per creare un nuovo file Script, andate al menu File, sottomenu Nuovo e selezionate Script.

## 18.9 Finestra di dialogo Opzioni Evidenziato per Ingrandimento

Menu: Ingrandimento > Evidenzia > Impostazioni

E' possibile creare diversi tipi di focus più visibili, aggiungendo un indicatore evidenziato. E' possibile scegliere lo stile, il colore e il comportamento dell'evidenziato nella finestra "Opzioni Evidenziato".

## Scheda Mouse

- Casella di controllo Evidenzia il mouse.  
Selezionare questa casella di controllo per attivare l'evidenziato per questo focus. Deselezionare questa casella di controllo per disattivare l'evidenziato per questo focus.
  
- Gruppo Mostra.
  - Usare le impostazioni per "Forma" per modificare la forma e la dimensione dell'evidenziato.
  - Usare la finestra elenco "Visualizza" per controllare quando l'evidenziato è visibile. Osservate che selezionando "Sul tasto rapido" significa che potete controllare l'evidenziato usando il tasto rapido Evidenziato Focus, mentre selezionando "Inseguimento dinamico" significa che l'evidenziato del mouse resta visibile fino a che non premete un tasto sulla tastiera.
  
- Gruppo Effetti  
Potete scegliere tra diverse opzioni colore. In base all'opzione scelta, potete anche controllare il colore e la trasparenza.

## Scheda Cursore.

- Casella di controllo Evidenzia il Cursore  
Selezionare questa casella di controllo per attivare l'evidenziato per questo focus. Deselezionare questa casella di controllo per disattivare l'evidenziato per questo focus.
  
- Gruppo Visualizza.
  - Usare le impostazioni per "Forma" per modificare la forma e la dimensione dell'evidenziato.
  - Usare la finestra elenco "Visualizza" per controllare quando l'evidenziato è visibile. Osservate che selezionando "Sul tasto rapido" significa che potete controllare l'evidenziato usando il tasto rapido Evidenziato Focus, mentre selezionando "Inseguimento dinamico" significa che l'evidenziato del cursore resta visibile fino a che Dolphin

ScreenReader non individua un tipo diverso di focus, per esempio, il mouse.

- Gruppo Effetti  
Potete scegliere tra diverse opzioni colore. In base all'opzione scelta, potete anche controllare il colore e la trasparenza.

### **Scheda Riga.**

- Casella di controllo Evidenzia Riga.  
Selezionare questa casella di controllo per attivare l'evidenziato per questo focus. Deselezionare questa casella di controllo per disattivare l'evidenziato per questo focus.
- Gruppo Mostra.
  - Usare le impostazioni per "Forma" per modificare la forma e la dimensione dell'evidenziato.
  - Usare la finestra elenco "Visualizza" per controllare quando l'evidenziato è visibile. Osservate che selezionando "Sul tasto rapido" significa che potete controllare l'evidenziato usando il tasto rapido Evidenziato Focus, mentre selezionando "Inseguimento dinamico" significa che l'evidenziato del focus resta visibile fino a che Dolphin ScreenReader non individua un tipo diverso di focus, per esempio, il mouse.
- Gruppo Effetti  
Potete scegliere tra diverse opzioni colore. In base all'opzione scelta, potete anche controllare il colore e la trasparenza.

### **Scheda Focus**

Il termine Focus si riferisce al focus usato nelle finestre di dialogo e nei menu.

- Casella di controllo Evidenzia focus  
Selezionare questa casella di controllo per attivare l'evidenziato per

questo focus. Deselezionare questa casella di controllo per disattivare l'evidenziato per questo focus.

- Gruppo Mostra.
  - Usare le impostazioni per "Forma" per modificare la forma e la dimensione dell'evidenziato.
  - Usare la finestra elenco "Visualizza" per controllare quando l'evidenziato è visibile. Osservate che selezionando "Sul tasto rapido" significa che potete controllare l'evidenziato usando il tasto rapido Evidenziato Focus, mentre selezionando "Inseguimento dinamico" significa che l'evidenziato del focus resta visibile fino a che Dolphin ScreenReader non individua un tipo diverso di focus, per esempio, il mouse.
- Gruppo Effetti  
Potete scegliere tra diverse opzioni colore. In base all'opzione scelta, potete anche controllare il colore e la trasparenza.

## **Scheda Leggi da Qui**

Leggi da Qui è una speciale modalità di lettura disponibile in Dolphin ScreenReader. Potete modificare le opzioni per l'evidenziato per la parola corrente e la riga corrente.

- Gruppo Parola.  
Selezionare la casella di controllo "Evidenzia la parola letta" per attivare questa opzione per l'evidenziato. Usare le impostazioni disponibili per indicare come la parola letta è evidenziata.
- Gruppo Riga  
Selezionare la casella di controllo "Evidenzia la riga" per attivare questa opzione per l'evidenziato. Usare le impostazioni disponibili per indicare come la riga che si sta leggendo deve essere evidenziata.

## **Scheda Cursore Dolphin**

Il cursore Dolphin è uno speciale tipo di cursore creato da Dolphin ScreenReader. Il cursore Dolphin permette di leggere il contenuto dello schermo riga per riga, oppure parola per parola, oppure lettera per lettera usando la tastiera. E' possibile usare il cursore Dolphin per rivedere qualsiasi parte dello schermo del computer.

- Gruppo Carattere Corrente.  
Selezionare la casella di controllo "Evidenzia il carattere" per attivare questa opzione per l'evidenziato. Usare le impostazioni disponibili per indicare come il carattere è evidenziato.
- Gruppo Riga/Oggetto corrente.  
Selezionare la casella di controllo "Evidenzia la riga" per attivare questa opzione per l'evidenziato. Usare le impostazioni disponibili per indicare come la riga corrente è evidenziata.

## 18.10 Lettore Documento Impostazioni ingrandimento

Menu: Ingrandimento > Impostazioni Lettore Documento

Le opzioni disponibili nella finestra di dialogo "Impostazioni lettore Documento" controlla la lettura nel Lettore Documenti. Potete aprire questa finestra di dialogo selezionando l'opzione nel menu "Ingrandimento" o selezionando il pulsante Impostazioni dalla barra strumenti del Lettore Documenti.

### Opzioni:

- Impostazioni Font.  
All'interno del lettore Documenti potrete definire il font da utilizzare per la visualizzazione del testo all'interno della finestra. Potrete anche dichiarare l'ingrandimento del font utilizzato.
- Impostazioni Colore.  
Potete definire i colori da usare nella finestra documento. Esistono tre categorie di colore che potete applicare al primopiano e al fondo.

- Imposta colore primo piano e fondo utilizzati nel documento all'interno della finestra. Tuttavia, se "Usa colori documento" è selezionata le impostazioni non vengono applicate.
- **Colori Evidenziato Parola** imposta i colori di sfondo e di primo piano usati dal Lettore Documento per il focus corrente. Questa visualizza la parola corrente che il Lettore Documenti sta leggendo. Tuttavia, se "parola invertita" è selezionata questa impostazione non viene applicata. E' possibile sostituire l'evidenziato con i colori invertiti rispetto la base del colore impostato.
- **Colori unità evidenziato** Imposta i colori per lo sfondo e il primo piano per la vostra unità di spostamento. La parte evidenziata segue il cursore mentre scende nel documento.
- Casella di controllo "Recupera intero documento".  
Con la casella di controllo "Recupera intero documento" selezionata caricherete l'intero documento all'interno del Lettore Documento. In base alla dimensione del documento, potrete attendere qualche secondo. Questa opzione è supportata solo con applicazioni dove il supporto DOM è presente come Microsoft Word, Adobe Acrobat Reader, Internet Explorer, Blocco Note, WordPad, etc.  
E' possibile specificare il numero di righe che desiderate importare, deselezionate la casella di controllo "Recupera intero documento" e poi specificate il numero di righe dal controllo spin disponibile. Questo ti permette di caricare in modo più veloce solo una sezione del documento.  
Se state utilizzando una applicazione che non include il supporto DOM il lettore documento caricherà solo la parte di contenuto presente sullo schermo corrente.
- Casella di controllo Inverti Parola.  
Con la casella di controllo "Inverti parola" selezionata il focus evidenziato sarà evidenziato invertito sulla base dei colori documento specificati o sulla base dei colori attuali del documento in dipendenza dalle impostazioni che avete attualmente abilitato.
- Casella di controllo Voce Lettura Documento.  
Questa opzione selezionata il documento sarà letto utilizzando le



vostre selezioni Voce " Leggi da qui". Potrete disabilitare l'uscita vocale nel documento deselezionando questa casella di controllo.

- Casella di controllo Usa colori documento.  
Selezionando questa casella di controllo vorrà dire che il lettore Documenti utilizzerà i colori specificati nel documento e non i colori personalizzati.
- Casella di controllo Usa stili documento.  
Selezionando questa opzione vorrà dire che gli stili presenti nel documento saranno presenti nel lettore documenti.
- Interrompi Riga a. Lista  
L'opzione "Interrompi Riga a" può essere usata per inserire una interruzione di riga se eccede una particolare lunghezza. Questa opzione è utile quando le righe scorrono al di fuori della finestra corrente.  
Per disabilitare "Interrompi Riga a" porre il valore a 0.
- Scorrimento velocità per Lettore Documento.  
Lo scorrimento " velocità Lettore Documento" determina la velocità di lettura per il documento.

## 18.11 Finestra di dialogo Opzioni Avanzate Ingrandimento

Menu: Ingrandimento > Opzioni Avanzate

E' possibile specificare le impostazioni per diverse funzioni di Dolphin ScreenReader selezionando Opzioni nella finestra di dialogo "Opzioni Ingrandimento Avanzate".

### Scheda Preferenze Generali

- Gruppo Tasti Rapidi Evidenziato.  
Gli evidenziati per l'Ingrandimento possono essere impostati per apparire in modi diversi. Uno di questi modi è quello di mostrare l'evidenziato selezionato quando viene premuto un tasto rapido. Come si comporta un tasto rapido quando viene premuto dipende

dalla finestra elenco "Mostra Evidenziato". Questo può essere impostato come "Finchè il tasto rapido non sia nuovamente premuto" o "Fino al rilascio del tasto rapido".

## 18.12 Finestra di dialogo Preferenze Voce

Menu: Voce > Preferenze Voce

---

Potete modificare le impostazioni della voce nella finestra di dialogo "Preferenze Voce".

### Scheda Generale.

- **Controllo Spin per Volume.**  
Usare il controllo spin per il Volume per modificare il volume della voce. Questo valore è indipendente dal volume del computer.
- **Controllo Spin per Velocità.**  
Usare il controllo spin per la Velocità per modificare la velocità di lettura della voce.
- **Controllo Spin per Velocità Spelling.**  
Usare il controllo spin "Velocità Spelling" per selezionare la velocità con cui i caratteri vengono pronunciati nello spelling. Potete impostare una velocità più lenta della normale velocità di lettura per rendere più facile la comprensione dello spelling di una parola.
- **Casella di controllo Aumenta tono voce per le lettere maiuscole durante lo spelling**  
Selezionate questa casella di controllo per avere durante la lettura un tono più alto durante lo spelling della lettera maiuscola. Esempi: quando eseguite uno spelling include: quando avete eco carattere impostato a ogni carattere digitato, quando vi spostate sopra a una riga di testo carattere per carattere e quando cancellate un carattere. Nota che questa funzione non sarà disponibile se la sintesi vocale corrente non supporta questa opzione.

### Scheda Configurazione Sintesi.

- **Selezionare il pulsante Sintesi Vocale.**  
Scegliere questo pulsante per aprire la finestra di dialogo "Seleziona Sintesi". Si aprirà una finestra di dialogo che elenca tutte le sintesi vocali trovate da Dolphin ScreenReader.  
Se la sola opzione nella lista è "Nessun dispositivo vocale", significa non ci sono sintesi vocali configurate da scegliere. Controllare che la vostra sintesi vocale sia configurata correttamente e accertarsi che sia individuata da Dolphin SAM. Fate questo scegliendo "SAM Setup" nella finestra di dialogo "Opzioni Generali Avanzate".
- **Pulsante Configura.**  
Il pulsante Configura apre la finestra di dialogo Configurazione Driver per la sintesi vocale correntemente in uso.
- **Lista Configurazione Lingua e pulsante Imposta Lingua.**  
Non tutte le sintesi vocali permettono di sapere quali lingue hanno a disposizione. Se Dolphin ScreenReader si accorge che questo è il caso, potete usare la finestra Configurazione Lingua per impostare la lingua. Se Dolphin ScreenReader individua la lingua, allora le opzioni saranno disabilitate.

### **Scheda Configurazione Voce e Lingua.**

La scheda proprietà "Configurazione Voce e Lingua" vi permette di scegliere diverse voci per diversi contesti vocali. Un contesto vocale è un attributo speciale del testo da vocalizzare che indica da dove viene o quale funzione di Dolphin ScreenReader state usando.

Potrebbe essere utile avere diverse voci da utilizzare in contesti diversi. E' utile per ricordare quale funzione state usando o il tipo di controllo in uso.

Il gruppo di voci che sono scelte qui, e che sono attualmente definite, sono automaticamente salvate sulla base della sintesi vocale. Ciò significa che se cambiate sintesi vocale, avrete un gruppo diverso di voci, ma le voci per la vostra prima sintesi sono salvate e potranno essere nuovamente usate se tornerete ad utilizzare quella sintesi vocale.

Le opzioni in questa scheda proprietà sono:

- Gruppo Screen Reader.  
In questo gruppo impostate la Lingua e la Voce per lo screen reader. Saranno la lingua e la voce che Dolphin ScreenReader userà per leggere i messaggi di prompt. Un prompt è un messaggio che viene letto, ma che non è presente sullo schermo. Generalmente la lingua dello screen reader coincide con quella del vostro sistema di accesso.
- Gruppo Schermo.  
Questo gruppo permette di impostare la lingua e la voce della sintesi vocale che devono essere usate per leggere il testo sullo schermo. Potete scegliere quale voce deve essere usata per leggere il testo sullo schermo quando siete in un'area di edit, in un'area di prompt (per es. una finestra di dialogo), in un menu o quando si legge un testo sotto il mouse.  
Potete anche usare una voce diversa quando state usando una funzione di Dolphin ScreenReader. Ciò prevarrà su ogni altra voce scelta per le altre aree.  
Ciascuna delle liste delle voci individuali contiene anche un'opzione "Nessuna Voce" nel caso in cui desideriate disabilitare la voce per una certa area.
- Gruppo Cambio automatico della lingua  
Le opzioni in questo gruppo vi permettono di controllare il cambio automatico della lingua. Il Cambio Automatico della Lingua cambia la lingua della sintesi vocale per leggere particolari caratteri e rendere la lettura più scorrevole.  
Se avete la lingua appropriata installata, potete automaticamente spostarvi tra diverse lingue, incluso Latino, Arabo, Cinese Mandarino, Greco, Ebraico, Indi (Devanagari) e Russo (Cirillico).  
Attenzione: non tutte le sintesi vocali supportano questa funzione. Per saperne di più sulle sintesi vocali disponibili e le lingue disponibili, contattare Dolphin o contattare il vostro distributore locale.
- Pulsante Carica Tutte le Voci Predefinite.  
Premendo il pulsante "Carica Tutte le Voci Predefinite" si impostano tutte le voci ai valori predefiniti.

## **Scheda Voci definite dall'utente.**

Questa scheda proprietà è usata per creare e modificare le voci della sintesi vocale. Potete definire le vostre voci o modificare quelle esistenti. Ogni voce ha un nome e alcuni parametri vocali. Il numero dei parametri vocali, il loro significato e l'intervallo dei valori possibili dipendono dalla vostra sintesi vocale.

Le opzioni in questa scheda proprietà sono:

- **Finestra elenco Lingua.**  
Usare questa lista per stabilire su quale lingua si deve basare la nuova voce o su quale lingua si deve basare la voce esistente che volete modificare.
- **Finestra elenco Voce.**  
La lista Voce contiene tutte le voci delle sintesi vocali disponibili. Scegliere la voce che si desidera modificare o cancellare da questa lista.
- **Pulsanti Aggiungi, Cancella e Rinomina.**  
Questi pulsanti permettono di creare una nuova voce, cancellare la voce correntemente selezionata o rinominare quella correntemente selezionata.
- **Gruppo Parametri.**  
Le opzioni in questo gruppo impostano le caratteristiche di base della voce. Queste sono tono e intonazione.
- **Gruppo altri Parametri Vocali.**  
Questa finestra gruppo contiene altre impostazioni della sintesi vocale. Questi parametri sono contenuti in una lista a tendina chiamata "Parametro". Ogni parametro ha un valore che può essere regolato nella finestra elenco "Valore".
- **Area di edit Testo di Prova**  
Testo di Prova è un'area di edit che contiene del testo. Questo testo

viene letto ogni volta che modificate il valore di un parametro della voce. Potete modificare questo testo e inserire ciò che preferite. Questo testo di prova vi permette di modificare i parametri e sentire che effetto hanno sulla lettura, senza rischiare di cambiare la voce e renderla incomprensibile.

- Pulsante Carica Voci Predefinite.  
Questo pulsante carica le voci predefinite della sintesi vocale. Il gruppo di voci predefinite dipende dalla sintesi vocale. I nomi della voce usati dipendono dalla lingua del vostro sistema di accesso.

Le voci qui definite sono uniche per Dolphin ScreenReader. Non sono presenti in nessun altro programma che usa la stessa sintesi vocale.

### **18.13 Finestra di dialogo Eco Carattere**

---

Menu: Voce > Eco Carattere

---

La finestra di dialogo "Eco Carattere" imposta ciò che viene letto mentre digitate. Potete leggere caratteri, parole, caratteri e parole oppure nulla.

### **18.14 Finestra di dialogo Annunci Tastiera**

---

Menu: Voce > Annunci Tastiera

---

La finestra di dialogo "Annunci Tastiera" permette di aggiungere altri tasti da vocalizzare quando vengono premuti.

### **18.15 Finestra di dialogo Annunci Stile Testo Voce**

---

Menu: Voce > Annunci Stile Testo

---

Potete specificare le impostazioni per annunci punteggiatura, annuncio numeri e annuncio attributi testo selezionando le opzioni nella finestra di dialogo "Annunci Stile testo". Questa finestra di dialogo è composta da schede tabulate multiple, dividendo le impostazioni per i diversi contesti.

**Contenuto:**

- Scheda Area di Edit impostazioni che potete applicare a tutti i controlli disegnati ad inserimento testo; dove potete visualizzare , inserire o modificare testo e numeri. Esempi include finestre documenti in wordprocessor, una casella di testo in una pagina web o un campo per inserimento indirizzo.
- Scheda Area di prompt impostazioni che potete applicare a tutte le aree ad eccezione alle aree di edit e ai menu. Esempi include campi etichette nelle finestre di dialogo, messaggi di Windows e fogli di lavoro.
- Scheda menu impostazioni che potete applicare ai menu.
- Scheda leggi da qui impostazioni di Dolphin ScreenReader che potete applicare alla modalità di lettura continua.
- Scheda Cursore Dolphin ha impostazione che potete applicare con Dolphin ScreenReader in modalità revisione schermo.

**Impostazioni:**

- Lista Livello Punteggiatura.  
Gruppi caratteri punteggiatura Dolphin ScreenReader nelle categorie specifiche. Potrete cambiare la quantità di punteggiatura annunciata da Dolphin ScreenReader modificando il livello di punteggiatura.
- Gruppo Annuncio Numero.  
Potete leggere i numeri come cifre, coppie o parole. Se selezionate "Numeri" Dolphin ScreenReader leggerà ogni singolo numero, per esempio uno, due tre quattro. Se selezionate "Coppie" Dolphin ScreenReader leggerà i numeri a coppia, per esempio, dodici, ventitré. Se selezionate "Parole" Dolphin ScreenReader leggerà i numeri per intero, per esempio, mille, duecentoventitré.
- Gruppo Annuncia

- Casella di controllo Righe Vuote.  
Se selezionate questa casella, Dolphin ScreenReader vi può dire quando il focus è su una riga vuota. Questa funzione è utile soprattutto nelle aree editabili.
- Casella di controllo Maiuscole  
Potrete chiedere a Dolphin ScreenReader di informarvi quando è in uso la lettera maiuscola selezionando questa casella di controllo. Potrete scegliere come Dolphin ScreenReader vi deve indicare le lettere maiuscole utilizzando le impostazioni nella finestra di dialogo "Preferenze Voce" e "Annunci Generali".
- Casella di controllo Ripetizioni  
Potrete scegliere come Dolphin ScreenReader dovrà leggere i caratteri ripetuti selezionando questa casella di controllo. Questo applicato ai caratteri punteggiatura e simboli escluse lettere e numeri. Potete controllare il metodo utilizzato da Dolphin ScreenReader per indicare caratteri ripetuti impostandoli nella finestra di dialogo "Ripetizioni" .
- Casella di controllo Cambio Colore.  
Potete chiedere a Dolphin ScreenReader di informarvi sui cambi di colore del font selezionando questa casella di controllo.
- Casella di controllo Cambio Colore Sfondo.  
Potete chiedere a Dolphin ScreenReader di informarvi sui cambi di colore dello sfondo selezionando questa casella di controllo.
- Cambio dimensione in punti casella di controllo.  
Potete chiedere a Dolphin ScreenReader di informarvi sui cambi di dimensione del font selezionando questa casella di controllo.
- Casella di controllo Cambio Font.  
Potete chiedere a Dolphin ScreenReader di informarvi sui cambi di tipo di font selezionando questa casella di controllo.
- Casella di controllo Selezionato  
Potete chiedere a Dolphin ScreenReader di informarvi sui cambi di selezione selezionando questa casella di controllo. Per esempio, se selezionate una parola in una linea di testo e premete il comando rapido Leggi Riga, Dolphin ScreenReader annuncerà il cambio di selezione.



- **Casella di controllo Link**  
Potrete chiedere a Dolphin ScreenReader di informarvi mentre leggete quando un link è parte di testo selezionando questa casella di controllo. Nota: questa opzione non è applicabile alle pagine web. Per cambiare l'annuncio dei link nelle pagine web è necessario cambiare lo schema verbosità.
- **Casella di controllo Cambio Significato.**  
Potrete chiedere a Dolphin ScreenReader di informarvi quando il testo è marcato come abbreviazione, acronimo, citazione, enfasi, virgolette, spazi selezionando questa casella di controllo. Questa opzione è valida per il contenuto HTML.
- **Casella di controllo Cambio Sottolineato.**  
Potete chiedere a Dolphin ScreenReader di informarvi quando il testo è sottolineato selezionando questa casella di controllo.
- **Casella di controllo Cambio Peso.**  
Potete chiedere a Dolphin ScreenReader di informarvi quando il testo è in grassetto selezionando questa casella di controllo.
- **Casella di controllo Cambio Corsivo.**  
Potete chiedere a Dolphin ScreenReader di informarvi quando il testo è in corsivo selezionando questa casella di controllo.
- **Casella di controllo modifica barrato.**  
Potete chiedere a Dolphin ScreenReader di informarvi quando il testo è barrato selezionando questa casella di controllo.
- **Casella di controllo Errore Grammaticale.**  
Potete chiedere a Dolphin ScreenReader di informarvi quando il testo è marcato come errore grammaticale selezionando questa casella di controllo. Questa opzione si applica a Microsoft Office e richiede che gli errori siano visualizzati nel documento con la sottolineatura ondulata opzionale del pacchetto Office.
- **Casella di controllo Errore Grammatica.**  
Potete chiedere a Dolphin ScreenReader di informarvi quando il testo è marcato come errore grammaticale selezionando questa casella di controllo. Questa opzione si applica a Microsoft Office e richiede che gli errori siano visualizzati nel documento con la sottolineatura ondulata opzionale del pacchetto Office.

- Casella di controllo Cambio Script.  
Potete chiedere a Dolphin ScreenReader di informarvi quando il testo è pedice o apice selezionando questa casella di controllo.
- Casella di controllo Cambio Titolo.  
Potete chiedere a Dolphin ScreenReader di informarvi quando lo stile titolo cambia selezionando questa casella di controllo.
- Modifica effetti testo casella di controllo.  
Potete chiedere a Dolphin ScreenReader di informarvi quando gli effetti testo cambiano selezionando questa casella di controllo. Un effetto testo è un attributo carattere come rilievo, ombreggiato o incassato.
- Casella di controllo Modifica animazione testo.  
Potete chiedere a Dolphin ScreenReader di informarvi quando gli effetti testo cambiano selezionando questa casella di controllo. Animazione testo è un attributo carattere come "Lampeggia sfondo", "Luci Las Vegas" and "Marcia formiche rosse". Questa opzione è relativa a Microsoft Office.

## 18.16 Finestra di dialogo Annunci Generali Voce

Menu: Voce > Annunci Generali

---

E' possibile specificare le impostazioni per diverse funzioni di Dolphin ScreenReader selezionando le opzioni nella finestra di dialogo "Annunci Generali". La possibilità di attivare qualche opzione dipende dalla sintesi vocale che state utilizzando.

- Casella di controllo Annuncia modifica Braille.  
Potrete essere informati con annuncio sulle modifiche che state facendo alle impostazioni Braille quando utilizzate i tasti di scelta rapida selezionando questa casella di controllo. Questo include Attivazione output Braille, Attivazione Braille letterario, Attivazione Braille Fisico, attivazione Braille avanzato e i vostri pulsati azione.
- Casella di controllo Annuncio ' nessun focus trovato'.  
Potete chiedere a Dolphin ScreenReader di informarvi quando una applicazione perde il focus selezionando questa casella di controllo.

Un esempio una applicazione può perdere il focus quando chiudendo la finestra in primo piano Windows fallisce nel posizionare il focus nel fondo. Di solito potete risolvere la perdita del focus premendo la combinazione di tasti ALT + TAB per passare ad una applicazione aperta oppure premendo il tasto WINDOWS + D per posizionare il focus sul Desktop.

- Casella di controllo Leggi il testo sotto il puntatore del mouse  
Potrete far si che Dolphin ScreenReader legga il testo sotto al puntatore del mouse selezionando questa casella di controllo. Per leggere il testo è necessario che il puntatore del mouse venga mosso dove ci sia del testo sullo schermo.
- Casella di controllo Annuncia azione Appunti.  
Potrete far si che Dolphin ScreenReader annunci il risultato di un vostro comando di taglia, copia e incolla selezionando questa casella di controllo. Dolphin ScreenReader basa gli annunci per gli Appunti sui comandi utilizzati CONTROL + C per copia, CONTROL + X per taglia e CONTROL + V per incolla. Se utilizzate comandi tastiera diversi utilizzate le opzioni nella finestra di dialogo "Mappa Tasti Appunti" per definire l'alternativa dei tasti premuti.
- Casella di controllo Annuncia conteggio righe quando selezionate il testo.  
Potrete contare le righe che state selezionando, attivando questa casella di controllo. Nota questa opzione è disponibile solo nelle aree che supportano Document Object Model (DOM) (modello a oggetti del documento) come Blocco Note, WordPad e Microsoft Word.
- Casella di controllo Annuncia maiuscole mentre legge righe.  
Potete includere l'annuncio maiuscola quando leggete righe del documento selezionando la casella di controllo. State leggendo una riga di testo quando spostate il focus a una nuova linea, per esempio utilizzando tasti come FRECCIA SU, FRECCIA GIU', PAGINA SU e PAGINA GIU'.

---

Nota: Per attivare annuncia maiuscola dovrete selezionare la casella di controllo "Maiuscole" nella scheda tabulata " Area di Edit" nella finestra di dialogo "Stile Testo Annunci".

---

- Casella di controllo Usa Beep per Annuncio Maiuscole.  
Per Default, Dolphin ScreenReader descriverà le maiuscole utilizzando parole. L'utilizzo di parole è il metodo supportato da tutte le sintesi. Tuttavia, è possibile con qualche sintesi utilizzare suoni per indicare le maiuscole. Se questa opzione è disponibile, potete usare dei beep per indicare le maiuscole, selezionando questa casella di controllo.
- Lista Usa suoni.  
Se selezionate la casella di controllo "Usa Beep per annuncio maiuscole" poi potrete selezionare il suono che desiderate utilizzare per indicare le maiuscole dalla presente lista.
- Pulsante Ripetizioni.  
Potete aprire la finestra di dialogo "Ripetizioni" selezionando questo pulsante. La finestra di dialogo "Ripetizioni" vi permette di controllare come Dolphin ScreenReader legge i caratteri ripetuti.
- Mappatura tasti Appunti  
Potete aprire la finestra di dialogo "Mappatura tasti Appunti" selezionando questo pulsante. La finestra di dialogo "Mappatura tasti Appunti" vi permette di definire quali tasti Windows usa per i comandi taglia, copia e incolla.

## 18.17 Finestra di dialogo Opzioni Voce Avanzate

Menu: Voce > Opzioni Avanzate

---

E' possibile specificare le impostazioni per diverse funzioni di Dolphin ScreenReader selezionando Opzioni nella finestra di dialogo "Opzioni Voce Avanzate".

### Scheda Cursore.

- Casella di controllo Usa Corsore Dolphin Automaticamente.  
Questa impostazione vi permette di attivare o disattivare il Corsore Dolphin Automatico.  
Il Corsore Dolphin Automatico è una funzione speciale che può essere programmata in un map file. Il map file può impostare certe aree affinché usino il Corsore Dolphin Automatico quando il focus della tastiera si sposta su certe aree dell'applicazione. Ciò è utile quando non esiste nessun focus dell'applicazione nella finestra specifica.  
Potete attivare e disattivare il Corsore Dolphin Automatico con un tasto rapido. Per fare ciò, premere CONTROL SINISTRO + 4.
- Casella di controllo Limita Corsore Dolphin all'area corrente.  
Il Corsore Dolphin può essere limitato nei suoi movimenti affinché non esca al di fuori dell'area corrente. Questo comportamento è impostato in un Map file. Questa casella di controllo determina se il Corsore Dolphin deve essere limitato all'area corrente oppure no. E' possibile usare un tasto rapido per attivare o disattivare questa restrizione. Per fare ciò, premere CONTROL SINISTRO + 2. Notate che questa impostazione diventerà attiva la prossima volta che attiverete il Corsore Dolphin.
- Casella di controllo Modalità interattiva automatica.  
Quando questa casella di controllo è selezionata, verrete automaticamente posizionati in Modalità Moduli quando usate il TAB in un Campo di inserimento. Ciò vi permette di compilare i modelli più facilmente usando il Corsore Dolphin. Un tasto rapido può essere usato per attivare / disattivare questa funzione. Premere BLOCCA MAIUSCOLA + INVIO per attivare e disattivare automaticamente la Modalità Moduli.

## **Scheda Verbosità**

Dolphin ScreenReader contiene diversi schemi Verbosità predefiniti. Uno Schema verbosità controlla ciò che annuncia Dolphin ScreenReader sul tipo di controllo corrente, come un pulsante o una casella di controllo. In

questa scheda proprietà potete modificare uno Schema Verbosità esistente o anche creare uno schema vostro personale.

Potete saperne di più su come creare o modificare uno schema personale per la verbosità visitando le pagine Tutorial sul sito di Dolphin.

### **Scheda Marcatori Monitor**

I Marcatori Monitor monitorano certe aree dello schermo che cambiano. Quando c'è un cambiamento, il Marcatore Monitor eseguirà un'azione definita. Il Marcatore Monitor e l'azione sono impostati in un Map File. Se un Marcatore Monitor è stato implementato in un map file, questo deve essere spiegato nella documentazione a supporto.

La scheda proprietà "Marcatori Monitor" può essere usata per attivare/disattivare singoli Marcatori Monitor.

- **Lista Gruppo Marcatori.**  
Usare questa lista per scegliere un gruppo di marcatori monitor sotto indicato. Potete sia elencare tutti i Marcatori Monitor per le aree attualmente visualizzate sullo schermo, oppure per le applicazioni in esecuzione, oppure per un map file specifico.
- **Lista Azione Marcatore.**  
Questa lista visualizza tutti i Marcatori Monitor nel gruppo selezionato. Usare le caselle di controllo di fronte ad ogni elemento della lista per attivare o disattivare il marcatore monitor.  
Un tasto rapido può essere usato per attivare / disattivare tutti i Marcatori Monitor. Per fare ciò, premere CONTROL SINISTRO + 5.

## **18.18 Finestra di dialogo Preferenze Generali Braille**

---

Menu: Braille > Preferenze Generali

---

Potete modificare le impostazioni del Braille nella finestra di dialogo "Preferenze Generali".

## **Scheda Tabelle Traduzione.**

- Lista Conversione da Unicode a Braille.  
Scegliere da questa lista la tabella Computer Braille che Dolphin ScreenReader usa per tradurre il testo in braille. La lingua che selezionate viene usata per Computer Braille output e Computer Braille input. Computer Braille usa rigorosamente una cella braille per ogni carattere, qualsiasi sia il carattere. E' molto usato nelle applicazioni dove ogni carattere è importante ed occorre distinguere ogni carattere e ogni spazio.
- Lista Conversione da Unicode a Braille Letterario.  
Scegliere da questa lista la tabella Braille Letterario che Dolphin ScreenReader usa per tradurre il testo in braille. La lingua che selezionate si applica solo all'input del Braille Letterario. L'espressione Braille Letterario si riferisce alle tabelle braille sia in grado 1 che grado 2. Il Braille Letterario è considerato il migliore per la lettura di testi.
- Lista Input Braille Letterario.  
Scegliere da questa lista la tabella Braille Letterario che Dolphin ScreenReader usa per convertire l'input braille in testo. The language you select only applies to Literary Braille input. Quando usate l'input in Braille Letterario, usate il braille a 6 punti e usate il braille contratto o non contratto (in base alla lingua scelta per l'input). Attenzione: i caratteri Braille che digitate appariranno nel vostro testo solo quando premerete il tasto Braille Spazio, o un altro tasto che non è una combinazione di punti Braille.

## **Scheda Dispositivo Braille.**

- Selezionare pulsante display Braille.  
Scegliere questo pulsante per aprire la finestra di dialogo "Seleziona Display Braille". Questa finestra di dialogo elenca tutti i display braille trovati da Dolphin ScreenReader.  
Se non ci sono opzioni nella lista, allora significa che non ci sono periferiche configurate da scegliere. Controllare che il display braille

sia correttamente configurato e che sia individuati da Dolphin SAM. Ciò può essere fatto scegliendo "SAM Setup" nella finestra di dialogo "Opzioni Generali Avanzate".

- Pulsante Configura.  
Il pulsante Configura apre la finestra di dialogo Configurazione Driver per il display braille correntemente in uso.
- Casella Spin Scorri Margine.  
Lo Scorri Margine determina quanto il display braille si sposterà quando premete i tasti Leggi Indietro e Leggi Avanti. E' anche usata per far scorrere il braille quando il cursore si sposta oltre il limite a destra o a sinistra del display.

## 18.19 Finestra di dialogo Annunci Generali Braille

Menu: Braille > Annunci Generali

- Gruppo Modifiche Braille.  
Selezionare le modifiche di Dolphin ScreenReader affinché vengano visualizzate sul display braille.
- Gruppo Delimitatori.  
Queste due liste vi permettono di posizionare varie forme di caratteri braille intorno a diversi tipi di oggetti in Modalità Fisica. Scegliere il tipo di oggetto dalla prima lista, quindi i caratteri da usare per marcare quell'oggetto dalla seconda.

## 18.20 Input Braille menu e caselle di testo

Menu Braille > Input

Il menu Input permette di modificare le opzioni per l'input braille.

Braille Input controlla l'azione che i cursori tattili eseguono. Alcuni Display braille permettono "L'input da tasti braille", per esempio utilizzare i tasti braille per digitare del testo.



- **Tasti Braille.**  
Questa opzione vi permette di digitare caratteri sei o otto tasti sul vostro Display Braille. Questi pulsanti dipendono dal vostro display braille e non tutti hanno questa possibilità. Sei tasti sono ottimali se desiderate digitare senza spostare le mani dal display braille. Per digitare viene utilizzato il codice Computer Braille
- **Elemento Input Letterario.**  
Questa opzione vi permette di digitare caratteri utilizzando sei o otto tasti sul vostro Display Braille. I pulsanti che utilizzate dipendono dal vostro display braille e non tutti hanno questa possibilità. Inoltre sono limitati alla tabelle braille supportate.

### **18.20.1 Cursori Tattili**

La finestra di dialogo "Input dal Display" vi permette di impostare cosa devono fare i cursori tattili sul vostro display braille e quale modalità di input utilizzare.

- **Gruppo Azione Corsore Tattile**  
Questi pulsanti di scelta determinano cosa accade quando premete un cursore tattile sul vostro display braille. Queste scelte permettono di eseguire click sinistro mouse, doppi click, click destro mouse o descrivere il carattere in quel preciso punto.
- **Gruppo Azione Secondo Corsore Tattile**  
Questi pulsanti di scelta determinano cosa accade quando premete la seconda fila dei cursori tattili sul vostro display braille. Queste scelte permettono di eseguire click sinistro mouse, doppi click, click destro mouse o descrivere il carattere in quel preciso punto. Non tutti i display braille hanno una seconda fila di cursori tattili.

### **18.20.2 Opzioni Corsore Dolphin**

La finestra di dialogo "Input dal Display con Corsore Dolphin" vi permette di impostare cosa devono fare i cursori tattili sul vostro display braille quando utilizzate la modalità Corsore Dolphin.

## 18.21 Caratteri

Menu Braille > Caratteri

Il menu Caratteri vi permette di cambiare diverse impostazioni Braille, come visualizzare i caratteri sul vostro display braille. Questo include le Modalità Braille Letterario e la Modalità Avanzata.

- Letterario.  
Questa impostazione attiva o disattiva l'opzione Braille Letterario. Se l'attivate, il vostro Display Braille visualizzerà il Braille Letterario, diversamente verrà utilizzato il Computer Braille. L'espressione Braille Letterario si riferisce al braille sia in grado 1 che in grado 2.
- Avanzato.  
Questa impostazione vi permette di attivare o disattivare la funzione Braille Avanzato. Quando attivo, ogni carattere che ha un attributo diverso dal normale verrà segnalato, di solito aggiungendo il punto 8.

### 18.21.1 Opzioni

#### **Finestra di Dialogo Caratteri.**

La finestra di dialogo Caratteri vi permette di cambiare diverse impostazioni Braille, come visualizzare i caratteri sul vostro display braille. Questo include la Modalità Braille Letterario e la Modalità Avanzata.

#### **Opzioni:**

- Casella di controllo Corsore Parola Contratto  
In Modalità Letterario si ha la possibilità di scegliere che la parola contenga il cursore contratto o non contratto. La casella di controllo attiva o disattiva l'impostazione. Se l'opzione è disattivata, la parola conterrà il cursore utilizzato dalla scrittura Computer Braille. Avere il cursore non contratto renderà più semplice la modifica dei documenti.

- **Casella di controllo Mostra Maiuscole.**  
Alcune versioni di Braille Letterario indicano le lettere maiuscole o le contrazioni con un prefisso chiamato Segna Maiuscola. Altre versioni di Braille Letterario omettono questo prefisso per risparmiare spazio.
- **Casella di controllo Braille a 8 punti**  
La casella di controllo '8 Punti Braille' attiva disattiva l'utilizzo degli 8 o 6 punti Braille. Questo è molto utile quando si utilizza il Computer Braille, dove, per esempio, i due punti bassi possono essere utilizzati per visualizzare Maiuscole o altri simboli. Per esempio, in diversi Computer Code, le lettere maiuscole sono segnalate aggiungendo il punto 7 al regolare simbolo Braille per le lettere. Potrete utilizzare i sei punti Braille se avete difficoltà nella lettura ad otto punti.
- **Casella di controllo Maiuscole Braille Vibranti**  
Questa opzione, particolarmente utile quando si utilizza i 6 punti Braille, fa sì che le lettere maiuscole sul vostro display braille lampeggiano. Potete controllare la velocità del lampeggio nella relativa impostazione presente nella finestra di dialogo "Cursore".
- **Gruppo Avanzati.**  
Le opzioni Caratteri Avanzati determina esattamente da che cosa è costituito un Carattere Avanzato. Seleziona attributi che desiderate vengano visualizzati.
- **Elenco Stile.**  
Stile che vi permette di selezionare come un carattere avanzato deve essere visualizzato. Per default il punto 8 viene aggiunto al carattere. Altre opzioni include il punto 7 e punto 7 e 8 .

## 18.22 Menu e casella di controllo Formato Braille

---

Menu Braille > Formato

---

Le opzioni in questo menu vi permettono di configurare il layout del Display Braille.

- **Modalità Fisica**  
Questa opzione vi permette di passare tra la Modalità Fisica e la Modalità Logica. Questa modalità dà l'opportunità di determinare il formato fisico degli oggetti sullo schermo. In questa modalità il display braille mostrerà l'associazione logica di ogni testo con il focus. Questo è simile all'uscita vocale. Questa modalità è particolarmente utile quando si lavora con finestre di dialogo dove lo screen reader verrà associato al testo dell'etichetta dei corrispondenti controlli.
- **Inseguimento Elemento.**  
Questa casella di controllo stabilisce se il display braille segue il movimento del focus in Modalità Fisica quando usate la vostra applicazione. Normalmente, l'Inseguimento dovrebbe essere attivo, ma potreste volerlo disattivare, per esempio, quando volete controllare una certa area dello schermo.

### 18.22.1 Opzioni

#### **Finestra di Dialogo Layout.**

Le opzioni in questo menu vi permettono di configurare la Modalità Fisica del Display Braille. Includono opzioni come per esempio quella di dividere le righe andando a capo mentre navigate avanti e indietro, quella di avere i marcatori visualizzati per inizio e fine riga e se il layout fisico dello schermo debba essere visualizzato.

- **Casella di controllo Testo a capo Avanti e Indietro.**  
Questa casella di controllo imposta se i tasti Leggi Avanti e Leggi Indietro vi sposteranno attraverso le righe sullo schermo quando siete in Modalità Fisica. Se questa opzione è disattivata, questi due tasti rapidi sono limitati alla riga corrente. Tuttavia, se l'opzione Testo a capo è attivata, potrete leggere l'intera finestra semplicemente usando i tasti Leggi Avanti e Leggi Indietro.
- **Casella di controllo Mostra solo parole complete .**  
Di solito le righe di un testo sono più lunghe della lunghezza del display braille, ciò significa che un display braille può visualizzare solo

una porzione di riga alla volta. Per vedere la porzione di riga successiva, premere il tasto Braille Avanti. Ciò può creare parole divise tra la fine e l'inizio della riga braille quando vi spostate in avanti. Selezionando "Mostra solo parole complete" non verranno visualizzate le parole tronche che non riescono ad essere completamente visualizzate sul display. Questa funzione è particolarmente utile se si usa il Braille contratto, per esempio il Braille Grado 2 Inglese. Questa opzione significa che la posizione del margine di scorrimento viene regolata sulla base della posizione delle parole.

Se vi spostate in avanti ma la parola seguente non può essere completamente visualizzata sulla riga braille, uno spazio verrà mostrato dopo l'ultimo carattere dell'ultima parola visualizzata. Ciò rende più facile cliccare dopo la fine dell'ultima parola visualizzata. Dà anche l'indicazione che è la fine della parola.

Quando ci sono spazi multipli che occupano diverse celle braille, potrebbe accadere che quando vi muovete avanti o indietro il testo non inizi nella prima cella a sinistra.

Quando la parola eccede il numero totale delle celle braille, la parola appare troncata sul display, cioè si comporterà come se non fosse selezionata l'opzione "Mostra solo parole complete". E' anche possibile che grandi parti del display appaiano vuote.

- Caselle di controllo per Marcatori Inizio e Fine.  
Queste due caselle di controllo stabiliscono se ci deve essere un simbolo come marcatore posizionato all'inizio o alla fine delle righe di testo quando siete in Modalità Fisica. Questo potrebbe essere utile quando l'opzione A Capo è attiva e volete sapere quando vi spostate da una riga all'altra.
- Casella di controllo Mostra Layout.  
Questa casella di controllo attiva o disattiva l'opzione Layout per la Modalità Fisica. Con Layout attivo, i caratteri sulla riga sono posizionati sul display braille nel modo più simile possibile al formato dello schermo. Ciò può risultare in alcune compressioni o espansioni. Se Layout è disattivato, il display braille mostrerà solo i caratteri e gli spazi (per esempio tra le colonne), ma il layout potrebbe non corrispondere esattamente al layout dello schermo.

- Casella di controllo Espandi spazi.  
Quando Mostra Layout è disattivato, questa opzione stabilisce se gli spazi in una riga di testo sono visualizzati sul display braille.
- Lista Pixel per cella in spazi.  
Con l'opzione Mostra Layout disattivata, si determina quante celle braille dovrebbero essere usate negli spazi nelle righe di testo.
- Caselle di controllo Metodo Layout.  
Le caselle di controllo Frasi, Parole e Caratteri determinano il modo in cui i caratteri sono posizionati sul display braille in Modalità Fisica quando Mostra Layout è attivo. Ogni elemento (una frase, una parola o un carattere) è posizionato nelle celle che occupa.
- Casella di controllo Espandi in spazi.  
Questa casella di controllo permette ad un gruppo di caratteri di riempire lo spazio che lo segue, se l'opzione Mostra Layout è attiva. Ciò può provocare una leggera minor compressione dei caratteri necessari, ma gli spazi in mezzo, per esempio due colonne di testo, non avranno la larghezza corretta.
- Casella di controllo Visualizza trattini.  
In Modalità Fisica, con Mostra Layout attivo, se fossero necessarie delle espansioni, lo spazio extra che il testo dovrebbe occupare sarà riempito con trattini. Questa casella di controllo stabilisce se questi trattini vengano o meno visualizzati.
- Lista Lunghezza Layout.  
La Lunghezza Layout è il numero di celle braille da distribuire sull'intera larghezza dello schermo. La quantità di spazio che una cella braille rappresenta è la risoluzione totale dello schermo divisa per questo numero.  
Per esempio, se avete una risoluzione schermo 800-pixel e una Lunghezza Layout di 80, ogni cella sul display braille rappresenterà 10 pixel.

## 18.23 Finestra di dialogo Celle di Stato

Menu: Braille > Celle di Stato

La finestra di dialogo "Celle di Stato" imposta ciò che deve essere visualizzato nelle celle di stato del display braille.

Selezionare gli elementi che si vogliono visualizzare. Ogni opzione occupa una cella.

- Casella di controllo Funzioni sul display.  
Questa cella di stato mostra l'impostazione corrente delle varie modalità per il braille, comprese le modalità Attributi, Braille Letterario, Modalità Fisica e Inseguimento.  
I quattro punti in alto mostrano quale modalità Attributi è attiva: se fosse vuota, il display mostra caratteri normali. Le lettere dalla A alla E rappresentano i cinque attributi disponibili usando il tasto Ciclo Attributi. La lettera F rappresenta la modalità Descrivi Carattere.  
I quattro punti più in basso mostrano altre impostazioni, come segue:
  - Punto 3: Alzato in Braille Letterario, altrimenti in Computer Braille.
  - Punto 6: Alzato in Modalità Fisica, altrimenti in Modalità Logica.
  - Punto 7: Alzato se il display attualmente mostra il focus.
  - Punto 8: Alzato se Inseguimento è attivo.
- Casella di controllo Posizione cursore  
Questa cella di stato mostra la posizione del cursore lungo la riga di testo quando vi trovate in un'area di edit.  
I quattro punti in alto rappresentano le decine e i quattro punti in basso le unità. Per esempio i punti 245678 mostrano che il cursore è alla posizione 0 (estrema sinistra). Osservate che il numero dei caratteri che stanno su di una riga dipendono dalla dimensione del carattere e della finestra.
- Casella di controllo Tipo Focus.  
Questa cella di stato indica il tipo e lo stato del focus. E' molto utile in Modalità Fisica.

- Casella di controllo Attributi

Le varie caselle di controllo per gli Attributi visualizzano gli attributi del carattere sotto al cursore in un'area di edit. Le informazioni sono le stesse della funzione Modalità Attributi.

## 18.24 Menu Cursore Braille e finestra di dialogo

Menu Braille > Cursore

Il menu Cursore permette di modificare come appare il cursore sul display braille. La maggior parte di queste impostazioni sono usate solo quando si scrive un testo in un'area di edit.

Opzioni:

- Visualizza sul display braille

Questa impostazione stabilisce se il cursore è visualizzato sul display braille. In un'area di editi, il cursore braille è una cella singola, che appare sovrapposta al carattere nel punto di inserimento.

Quando non siete in un'area di edit e il display è impostato in Modalità Fisica, il "cursore" viene considerato il focus corrente. Tutti i caratteri con il focus sono sottolineati con i punti 7 e 8.

### 18.24.1 Stile

La finestra "Stile Cursore" determina l'aspetto del cursore. Le impostazioni includono la forma e la frequenza del lampeggio usate per indicare la posizione del cursore e lo stile da usare quando siete in modalità Braille Fisico.

- Lista Forma

Questo elenco determina la forma del cursore in un'area di edit. Le opzioni disponibili sono: Punto 8; Punti 7 e 8; Tutti i punti; Punto 8 lampeggiante; Punti 7 e 8 lampeggianti; Tutti i punti lampeggianti.



Il cursore è sovrapposto al carattere corrente. Così, più grande è il cursore, più facile è trovarlo, ma è però più difficile leggere il carattere sotto di esso.

- Velocità lampeggio.

La lista Velocità Lampeggio imposta la velocità del cursore lampeggiante e ogni altro testo lampeggiante sul display braille. Più alto è il numero, più veloce sarà il lampeggio.

- Lista Stile Focus Fisico.

La lista a tendina "Stile Focus Fisico" permette di selezionare come Dolphin ScreenReader debba indicare la posizione del focus quando siete in modalità Braille Fisico. Le opzioni disponibili sono: Punto 8; Punti 7 e 8; Punto 7; Punto 8 lampeggiante; Punti 7 e 8 lampeggianti; Punto 7 lampeggiante.

## 18.25 Finestra di dialogo Opzioni Braille Avanzate

Menu: Braille > Opzioni Avanzate

E' possibile specificare le impostazioni per diverse funzioni di Dolphin ScreenReader selezionando Opzioni nella finestra di dialogo "Opzione Braille Avanzate".

### **Scheda Braille sullo Schermo.**

Qui potete impostare la dimensione e la posizione della finestra per la funzione "Mostra Braille sullo Schermo".

Questa piccola finestra riflette il contenuto del display braille.

### 18.25.1 Scheda Verbosità (Braille)

#### **Scheda Verbosità.**

Dolphin ScreenReader contiene diversi schemi Verbosità predefiniti. Uno Schema verbosità controlla ciò che annuncia Dolphin ScreenReader sul tipo di controllo corrente, come un pulsante o una casella di controllo. In questa scheda proprietà potete modificare uno Schema Verbosità esistente o anche creare uno schema vostro personale.

Potete saperne di più su come creare o modificare uno schema personale per la verbosità visitando le pagine Tutorial sul sito di Dolphin.

### **18.25.2 Scheda Aree Bloccate (Braille)**

#### **Scheda Aree Bloccate.**

Le Aree Bloccate Braille possono monitorare certe aree dello schermo e visualizzare questi dati sul display braille. Un'Area Bloccata Braille viene impostata in un map file ed è comunemente configurata per applicazioni di centralini telefonici. Se un'Area Bloccata Braille è stata implementata in un map file, questo deve essere spiegato nella documentazione a supporto.

La scheda proprietà "Aree Bloccate" può essere usata per attivare/disattivare singole aree bloccate braille.

- **Lista Gruppo Aree Bloccate**  
Usare questa lista per scegliere un gruppo di Aree Bloccate sotto indicato. Potete sia elencare tutte le aree correntemente visualizzate sullo schermo oppure quelle disponibili nelle applicazioni attive.
- **Lista Azione Blocchi Braille.**  
Questa lista visualizza tutte le Aree Bloccate nel gruppo selezionato. Usare le caselle di controllo di fronte ad ogni elemento della lista per attivare o disattivare le Aree Bloccate.  
Un tasto rapido può essere usato per attivare / disattivare tutte le Aree Bloccate Braille. Per fare ciò, premere CONTROL SINISTRO + SHIFT SINISTRO + 2.

## 18.26 Finestra di dialogo Impostazioni Media per Scansione e Lettura

Menu: Media > Scansione e Lettura > Impostazioni Scansione e Lettura

La finestra di dialogo "Impostazioni Scansione e Lettura" contiene opzioni che potete usare per modificare come Dolphin ScreenReader salva e converte i documenti di cui avete fatto la scansione.

### Opzioni:

- Lista Scanner.  
La lista "Scanner" mostra l'elenco degli scanner disponibili sul computer. Dovete accertarvi che lo scanner selezionato corrisponda a quello che state usando con Dolphin ScreenReader.
- Lista Lingua.  
La Lista Lingua si riferisce alla lingua del testo di cui dovete fare la scansione. Se state facendo la scansione di un testo in lingua straniera, accertatevi che questa impostazione corrisponda alla lingua del testo.
- Lista Colore.  
La lista Colore permette di modificare l'impostazione colore per lo scanner. Per ottimizzare il risultato, assicuratevi che il valore sia vicino al colore del testo scansionato. Per esempio se dovete leggere un testo semplice, l'opzione "bianco e nero" darà il riconoscimento più accurato.
- Lista Carta.  
La Lista Carta si riferisce al formato della carta di cui dovete fare la scansione. Per ottenere i migliori risultati, accertarsi che il formato della carta sia corrispondente al formato di cui state facendo la scansione.
- Finestra Cartella Documenti Scansione e Lettura  
Questa casella di testo stabilisce dove Dolphin ScreenReader salva i

documenti convertiti. Usare il pulsante Sfoglia per cambiare la cartella di destinazione.

## 18.27 Finestra di dialogo Preferenze Generali di Avvio

Menu: Generale > Preferenze Avvio

E' possibile specificare le impostazioni per diverse funzioni di Dolphin ScreenReader selezionando le opzioni nella finestra di dialogo "Preferenze Avvio". La disponibilità delle opzioni dipende dalla sintesi che state utilizzando, e se il programma Dolphin ScreenReader sta lavorando in locale, in rete o dalla pen drive.

### Opzioni:

- Casella di controllo Avvia Dolphin ScreenReader dopo logon. Potete impostare il vostro computer per avviare automaticamente Dolphin ScreenReader dopo il logon utente selezionando questa casella di controllo.
- Casella di controllo Disabilita splash screen all'avvio. Potete disabilitare lo splash screen di Dolphin ScreenReader selezionando questa casella di controllo. Lo splash screen è un'immagine che appare mentre un programma si sta caricando.
- Casella di controllo Annuncia quando caricato. Potete far annunciare "Dolphin ScreenReader caricato" quando Dolphin ScreenReader termina l'installazione, selezionando questa casella di controllo.
- Casella di controllo Carica tutti i driver SAM all'avvio. Potete avere SAM che esegue il controllo per tutte le periferiche ogni qual volta che si avvia selezionando questa casella di controllo. Nota questa opzione può causare un avvio di Dolphin ScreenReader lento perchè dovrà attendere che SAM abbia terminato il processo di controllo. Dovreste selezionare questa casella solo se cambiate spesso i dispositivi in output.

- Casella di controllo Salva sempre Impostazioni Utente.  
Per default, Dolphin ScreenReader salverà automaticamente le modifiche fatte alle impostazioni di Dolphin ScreenReader. Per modificare questo comportamento del programma, deselezionare la casella di controllo "Salva sempre impostazioni utente". Se questa casella di controllo non è selezionata, allora dovete salvare manualmente le modifiche fatte. Potete farlo selezionando l'opzione "Salva Impostazioni" nel menu File.
- 
- Casella di controllo Richiedi all'utente.  
La casella di controllo "Richiedi all'utente" diventa disponibile quando deselezionate la casella di controllo "Salva sempre impostazioni utente". Se selezionate la casella di controllo "Richiedi all'utente", allora Dolphin ScreenReader vi chiederà se volete salvare le modifiche ogni volta che chiudete Dolphin ScreenReader.

#### Casella di controllo Braille al logon utente.

Potete aggiungere il supporto braille alla schermata di logon di Windows selezionando questa casella di controllo. Per utilizzare il display braille al logon utente occorre configurare inizialmente Dolphin ScreenReader perchè possa identificare il display.

- Casella di controllo Voce al logon utente.  
Potete aggiungere il supporto vocale alla schermata di logon di Windows selezionando questa casella di controllo. Dopo aver selezionato questa casella di controllo, alla schermata di Logon di Windows potrete utilizzare i seguenti comandi rapidi per controllare la voce:
  - Premere F1 per annunciare i tasti rapidi disponibili.
  - Premere F2 per silenziare la voce.
  - Premere F3 per ripetere l'ultima vocalizzazione.

---

Nota: La vocalizzazione delle schermate del Logon di Windows è possibile solo avendo un componente di Dolphin ScreenReader in esecuzione come servizio di Windows. Non potrete eseguire il programma in modo completo durante il Login di Windows per le restrizioni di sicurezza.

---

## 18.28 Finestra di dialogo Impostazioni Generali Aggiornamento

Menu: Generale > Impostazioni Aggiornamento

La finestra di dialogo "Impostazioni Aggiornamento" imposta quando Dolphin ScreenReader deve verificare automaticamente gli aggiornamenti. Dolphin ScreenReader può controllare ogni giorno, ogni settimana, ogni mese oppure mai.

E' possibile mantenere Dolphin ScreenReader sempre aggiornato, selezionando nel menu Aiuto "Controllo Aggiornamenti".

## 18.29 Finestra di dialogo Generale nel Pannello di Controllo

Menu: Generale > Pannello di Controllo

La finestra di dialogo "Pannello di Controllo" contiene le impostazioni globali per controllare l'interfaccia utente di Dolphin ScreenReader.

- **Lista Lingua Sistema di Accesso**  
Questa lista vi permette di modificare la lingua di sistema di Dolphin ScreenReader. Ciò include tutti i testi nel pannello di controllo di Dolphin ScreenReader, la lingua della sintesi vocale e i file di aiuto.
- **Casella di controllo Abilita messaggi utili.**  
Questa casella di controllo abilita/disabilita i messaggi utili. Un esempio per un messaggio utile è la modalità grafica: se premete un tasto rapido per la modalità grafica ma questa è disattivata, non avrete il messaggio relativo.

- Casella di controllo Abilita messaggi di aiuto.  
Messaggi di aiuto possono apparire per guidarvi attraverso specifiche attività. Se questa opzione non è selezionata, allora questi messaggi non appaiono. E' anche possibile disabilitare specifici messaggi di aiuto quando appaiono, deselegzionando la casella di controllo "Non visualizzare questo messaggio in seguito" all'interno del messaggio stesso.
- Usare le Impostazioni Predefinite nel pannello di controllo.  
Per default, userete le impostazioni correnti di Dolphin ScreenReader quando entrerete nel pannello di controllo di Dolphin ScreenReader. Questo vi permetterà di provare gli effetti di eventuali modifiche alle impostazioni.  
In alcuni casi, le impostazioni che desiderate usare nella vostra applicazione non sono adatte al pannello di controllo di Dolphin ScreenReader. Selezionando questa casella di controllo permetterete a Dolphin ScreenReader di usare le impostazioni Applicazione predefinite e non le impostazioni Applicazione personalizzate.
- Casella di controllo Nascondi quando Ridotto a Icona.  
Potete evitare che il pannello di controllo di Dolphin ScreenReader sia sulla barra dei task e parte della finestra "Passa a" selezionando questa casella di controllo.  
Potete continuare ad accedere al pannello di controllo di Dolphin ScreenReader con il tasto rapido "Apri pannello di controllo" o attraverso il System Tray.
- Pulsanti opzione per Stile Barra Menu e Barra Pulsanti.  
Potete visualizzare il pannello di controllo di Dolphin ScreenReader solo come barra menu oppure come barra menu e barra pulsanti. Lo stile Barra Pulsanti include grandi pulsanti grafici che danno facile accesso alle principali impostazioni di Dolphin ScreenReader.
- Casella di controllo Barra di Stato.  
E' possibile nascondere la barra di stato che è parte del pannello di controllo di Dolphin ScreenReader deselegzionando questa casella di controllo.  
La barra di stato contiene informazioni sull'applicazione e il file

impostazioni corrente in uso. Tutte le modifiche fatte nel pannello di controllo vengono applicate a questo file impostazioni.

- Casella di controllo Sempre in Alto  
Se questa impostazione è abilitata, il pannello di controllo di Dolphin ScreenReader sarà sempre in alto nelle altre finestre.
- Avvio con Pannello...Pulsanti di opzione.  
Potete controllare l'aspetto del pannello di controllo di Dolphin ScreenReader quando avviate Dolphin ScreenReader. Potete impostare il pannello di controllo affinché sia visualizzato, ridotto a icona o nella stessa posizione in cui era quando avete chiuso l'ultima volta Dolphin ScreenReader.

### **18.29.1 Aspetto del Pannello di Controllo**

- Scelte per Aspetto Pannello di Controllo.  
Questa lista vi permette di modificare i colori visualizzati nel pannello di controllo di Dolphin ScreenReader e di selezionare uno degli schemi colori predefiniti. L'impostazione predefinita è "Colori Sistema", che permette a Dolphin ScreenReader di usare i colori dello schema colori di Windows che avete scelto.

## **18.30 Finestra di dialogo Generale Tastiera**

Menu: Generale > Tastiera e Tasti Rapidi > Tastiera

Potete specificare quale formato tastiera e gruppo di tasti rapidi Dolphin ScreenReader deve usare nella finestra di dialogo "Tastiera".

Opzioni:

- Lista Tastiera.  
La lista Tastiera imposta il tipo di tastiera. Questo non deve essere una reale rappresentazione della tastiera in uso.



- **Lista Lingua.**  
La lista "Lingua" dovrebbe coincidere con il formato tastiera di Windows. Il valore si riferisce agli Annunci Tastiera e ai tasti rapidi.
- **Lista Gruppo.**  
La lista Gruppo specifica il gruppo dei tasti rapidi da utilizzare. I gruppi disponibili saranno limitati alle selezioni nelle liste "Tastiera" e "Lingua".
- **Pulsante Ripristina Tasti Rapidi predefiniti.**  
Potete ripristinare tutte le modifiche che avete fatto ai tasti rapidi selezionando questo pulsante.
- **Blocca Numeri attivo (ON) abilita la casella di controllo Tasti Tastierino Numerico.**  
Potete scrivere numeri con il Tastierino Numerico selezionando questa casella di controllo. Se selezionate questa opzione, dovete quindi disattivare Blocca Numeri per utilizzare i tasti rapidi di Dolphin ScreenReader che usano il Tastierino Numerico.

### **18.31 Finestra di dialogo Tasti Rapidi Generali.**

Menu: Generale > Tastiera e Tasti Rapidi > Tasti Rapidi

Potrete aggiungere, sostituire, o rimuovere i comandi assegnati ai "tasti di scelta" rapida di Dolphin ScreenReader utilizzando l'opzione "tasti di scelta" nella finestra di dialogo. Osservate che la lista dei comandi contiene comandi globali. I Tasti Rapidi definiti negli Script e nei Map File non possono essere modificati usando questa finestra di dialogo.

Per saperne di più sui tasti modificatori, si veda il capitolo "Risolvere Conflitti Tasti Rapidi" in questo Manuale Utente.

## 18.32 Finestra di dialogo Impostazioni Generali Pagina Web

Menu: Generale > Impostazioni Pagina Web

Potete modificare come Dolphin ScreenReader interagisce con una pagina web, modificando le Impostazioni Pagina Web. Le impostazioni che scegliete possono essere applicate a una singola pagina web, ad un sito web oppure a tutte le pagine web.

### Opzioni:

- Impostazioni Generali.  
Potete impostare come Dolphin ScreenReader individua gli elementi in una pagina web modificando le impostazioni generali. Per esempio l'individuazione di una tabella può essere disabilitata deselezionando le caselle di controllo "Annuncia tabelle...".

## 18.33 Finestra di dialogo Opzioni Generali Avanzate

Menu: Generale > Opzioni Avanzate

E' possibile specificare le impostazioni per diverse funzioni di Dolphin ScreenReader selezionando Opzioni nella finestra di dialogo "Opzione Generali Avanzate".

### Scheda Configurazione Sistema

- Pulsante Impostazioni Windows.  
Dolphin ScreenReader fa alcune modifiche al sistema per garantire una miglior accessibilità. Potete disabilitare tutte le modifiche fatte selezionando questo pulsante per aprire la finestra di dialogo "Impostazioni di Windows" e deselezionando gli elementi elencati.
- Pulsante Setup SAM.  
Potete accedere alla finestra di dialogo "Configura SAM" selezionando questo pulsante. SAM vi permette di attivare/disattivare

il rilevamento di dispositivi braille e vocali e di configurare il driver di SAM per ciascun dispositivo.

- Casella di controllo Chiudi SAM all'uscita.  
Dolphin SAM è una componente separata di Dolphin ScreenReader. Potete uscire da Dolphin SAM quando uscite da Dolphin ScreenReader selezionando questa casella di controllo.

## **Scheda Impostazioni Riconoscimento**

- Pulsante Azioni.  
Si aprirà la finestra di dialogo "Lista Azione". La finestra di dialogo Lista Azione vi permettet di regolare le azioni globali. Potete anche editare e cancellare azioni. Per ulteriori informazioni, fare riferimento alla Guida per Map nella documentazione completa.
- Pulsante Oggetti Grafici.  
Si aprirà la finestra di dialogo "Archivio Grafici". Questa finestra elenca tutti i grafici che avete impostato manualmente. Potete editare e cancellare i grafici da questa finestra di dialogo.
- Casella di controllo Permetti mapping remoto.  
Potete abilitare il mapping remoto selezionando questa casella di controllo. Questo permette ai computer che attivano l'utilità Dolphin remote training di collegarsi al vostro computer.  
Per ragioni di sicurezza, se abilitate questa opzione, sarà automaticamente disattivata all'uscita da Dolphin ScreenReader.
- Casella di controllo Leggi in colonne se presenti.  
Potete organizzare lo schermo in colonne utilizzando il sistema interno di rilevamento di Dolphin ScreenReader selezionando questa casella di controllo. Questo influenza le opzioni di lettura in Dolphin ScreenReader nelle aree senza Document Object Model (DOM).

## 18.34 Finestra di dialogo Lista Utilità

Menu: Generale > Lista Utilità

Potete utilizzare la Lista Utilità per elencare certi particolari elementi in una finestra applicazione. Potete quindi selezionare l'elemento ed eseguire azioni su di esso. Per esempio potete cliccare su di un link in una pagina web o spostarvi sul titolo di un documento.

Potete usare la Lista Utilità in programmi come Microsoft Office e Windows Internet Explorer.

Se siete in un'applicazione che non supporta la Lista Utilità, questa funzione è disabilitata.

Per saperne di più sulla Lista Utilità, fate riferimento all'Aiuto di Dolphin ScreenReader.

## 18.35 Nomi Controlli Braille

I nomi di molti controlli di Windows sono stati abbreviati per ottimizzare lo spazio sul display braille.

La seguente tabella contiene le abbreviazioni usate.

<b>Controllo</b>	<b>Abbreviazione</b>
Fumetto	fumetto
Pulsante	pulsante
Barra Pulsanti	barra pulsanti
Cella	cella
Casella di controllo (selezionata)	casella selezionata
Casella di controllo (parzialmente selezionata)	casella parz sel

Casella di controllo (non selezionata)	Casella non sel
Colonna	colonna
Console	console
Controllo	controllo
Finestra di dialogo	dialogo
Grafico	grafico
casella Gruppo	gruppo
Titolo	titolo
Ipertesto	ipertesto
Elemento	elemento
Elemento (puntato)	elem puntato
Link	link
Link (visitato)	link visitato
Finestra elenco	lista
Visualizzazione a elenco	lista
Menu	menu
Barra Menu	barra menu
Oggetto	oggetto
Scheda Proprietà	scheda propr
Pulsante opzione (selezionato)	opzione attiva
Pulsante opzione (non selezionato)	opzione disattiva
Barra Scorrimento	barra scorrim
Controllo Spin	spin
Barra di stato	barra stato
Controllo tab	controllo tab
Scheda tab	scheda tab
Tabella	tabella
Barra Titolo	barra titolo
Barra Strumenti	barra strumenti
Barra Inseguimento	barra inseguim

Visualizzazione ad albero	albero
Controllo albero	controllo albero
Opzione albero	opzione albero
Controllo albero opzione	opzione albero
Finestra	finestra
Finestra di dialogo	dialogo

Gli schemi verbosità braille determinano la quantità di informazioni sono visualizzate sul display braille. Per i livelli di verbosità Minima e Bassa, i vari controlli sopra elencati non saranno visualizzati in braille. E' possibile personalizzare gli schemi verbosità in base alle preferenze personali.

**Note:**

- Alcuni tipi di area, come le aree di edit, non vengono normalmente visualizzate sul display braille. Un cursore lampeggiante viene mostrato al loro posto. Potete modificare il modo in cui appare il cursore, per dettagli si veda Opzioni Cursore Braille.
- Alcuni tipi di controllo vengono visualizzati solo se utilizzate il Cursore Dolphin e navigate verso di essi.
- Potete anche usare le Celle di Stato sul display braille per indicare i tipi di focus. Questo potrebbe essere particolarmente utile se volete usare la Verbosità Braille minima o bassa.

# Indice

## A

- Abilita il cambio automatico della lingua, 37
- Aggiungere note personali, 20
- Annuncia lettere maiuscole, 51
- Apri, copia o cancella un libro esistente, 100
- Aprire l'ultimo libro che si stava leggendo, 99
- Aprire un file nel Lettore di Dolphin ScreenReader:, 98
- Aprire un libro da una libreria online, 98
- Ascolta una stazione radio, 101
- Ascoltare un podcast, 102
- Aspetto del Pannello di Controllo, 192
- Attiva annuncia lettere maiuscole, 52
- Attiva Annuncia maiuscole in lettura riga, 53
- Attiva Cursore Dolphin, 85
- Attivare e disattivare la voce, 33
- Avvia Lettore Documento, 91
- Avviare Dolphin ScreenReader, 13
- Avviare Dolphin ScreenReader per la prima volta, 13
- Azioni, 123

## B

- Braille, 145

## C

- Cambia display Braille, 69
- Cambia Map file, 116

- Cambia sintesi vocale, 38
  - Cambia Tabella Braille, 68
  - Caratteri, 178
  - Cerca utilizzando il Comando Trova del Cursore Dolphin, 87
  - Chiudere il pannello di controllo di Dolphin ScreenReaderl, 32
  - Ciclo attributi, 78
  - Comandi tastiera del Lettore di Dolphin ScreenReader, 103
  - Comandi tastiera per muoversi nel Pannello di Controllo di Dolphin ScreenReader, 28
  - Come usare la funzione Aiuto, 17
  - Conflitti tasti rapidi, 119
  - Contattare Dolphin nel Regno Unito, 24
  - Contattare il distributore Dolphin per assistenza, 23
  - Controlla attributi testo, 77
  - Controlla dove sei, 48
  - Controllo lettura, 92
  - Creare Impostazioni Applicazione, 113
  - Creare Impostazioni Situazione, 114
  - Cursore Dolphin, 85
  - Cursore Dolphin (controllo mouse), 138
  - Cursore Dolphin (Generale), 132
  - Cursore Dolphin (Spostamento), 133
  - Cursori Tattili, 177
- ## D
- Descrivi Carattere, 80
  - Dire a Dolphin ScreenReader di ignorare la prossima pressione di un tasto, 119

Disattiva Cursore Dolphin, 85

Disattiva Cursore Dolphin Automatico, 86

Disattiva inseguimento focus, 64

Disattivare i tasti rapidi di Dolphin ScreenReader,  
119

## E

Esci da Lettore Documento, 94

## F

File Impostazioni, 113

Finestra di dialogo Annunci Generali Braille, 176

Finestra di dialogo Annunci Generali Voce, 170

Finestra di dialogo Annunci Stile Testo Voce, 166

Finestra di dialogo Annunci Tastiera, 166

Finestra di dialogo Celle di Stato, 183

Finestra di dialogo Eco Carattere, 166

Finestra di dialogo Edita Map File., 155

Finestra di dialogo Generale Tastiera, 192

Finestra di dialogo Generale nel Pannello di  
Controllo, 190

Finestra di dialogo Impostazioni Generali  
Aggiornamento, 190

Finestra di dialogo Impostazioni Generali Pagina  
Web, 194

Finestra di dialogo Impostazioni Media per  
Scansione e Lettura, 187

Finestra di dialogo Impostazioni Nuova  
Situazione, 151

Finestra di dialogo Lista Utilità, 196

Finestra di dialogo Modifica Impostazioni  
Applicazioni, 154

Finestra di dialogo Modifica Impostazioni  
Situazione, 153

Finestra di dialogo Nuove Impostazioni  
Applicazione, 151

Finestra di dialogo Nuovo Map, 152

Finestra di dialogo Opzioni Avanzate  
Ingrandimento, 161

Finestra di dialogo Opzioni Braille Avanzate, 185

Finestra di dialogo Opzioni Evidenziato per  
Ingrandimento, 155

Finestra di dialogo Opzioni Generali Avanzate,  
194

Finestra di dialogo Opzioni Voce Avanzate, 172

Finestra di dialogo Preferenze Generali Braille,  
174

Finestra di dialogo Preferenze Generali di Avvio,  
188

Finestra di dialogo Preferenze Voce, 162

Finestra di dialogo Tasti Rapidi Generali., 193

## I

Imparare ad usare i pulsanti Braille, 71

Imparare i Tasti Rapidi, 14

Impostazioni Braille, 61

Impostazioni nel Pannello di Controllo di Dolphin  
ScreenReader, 29

Impostazioni Voce, 33

Input Braille menu e caselle di testo, 176

Inserimento Testo, 143

Inserire dati usando il display braille, 67

Installazione e Set Up, 13

Introduzione al pannello di controllo di Dolphin  
ScreenReader, 27



**L**

Leggere e scrivere, 41  
Leggere un articolo nel giornale, 101  
Leggi carattere, 41  
Leggi controllo, 44  
Leggi da Qui, 131  
Leggi da qui (Cursore Dolphin), 49  
Leggi data e ora, 47  
Leggi finestra, 45  
Leggi Focus, 44  
Leggi parola, 41  
Leggi riga, leggi riga fino al cursore e leggi riga dal cursore, 42  
Leggi stato, 46  
Leggi tasto rapido, 47  
Leggi testo selezionato, 43  
Lettore Documento, 91  
Lettore Documento Impostazioni ingrandimento, 159  
Lettura Continua, 49  
Lettura in braille, 71  
Libri in Media, 97  
Lista Utilità, 142

**M**

Media, 95  
Media., 95  
Menu Cursore Braille e finestra di dialogo, 184  
Menu e casella di controllo Formato Braille, 179  
Modalità Ospite e Modalità Provvisoria, 109

Modifica di ciò che viene letto mentre digitate, 50  
Modifica gli annunci di Dolphin ScreenReader per i vari controlli, 57, 74  
Modifica l'azione dei Cursori Tattili sopra le celle di stato, 77  
Modifica lettura caratteri ripetuti, 58  
Modifica lingua della voce di lettura, 36  
Modifica Script, 155  
Modifica velocità lettura, 34  
Modifica voce, 35  
Modifica volume, 34  
Modificare l'aspetto del pannello di controllo di Dolphin ScreenReader, 31  
Modificare l'azione dei Cursori Tattili, 76  
Modificare l'azione dei Cursori Tattili quando si usa il Cursore Dolphin, 76  
Modificare le Impostazioni per, 97  
Mostra Braille sullo Schermo, 83  
Mostra caratteri con attributi (grassetto, corsivo, ecc.), 63  
Mostra informazioni sulle celle di stato del display Braille, 82  
Mostra lettere maiuscole, 61  
Mostra posizione cursore, 62

**N**

Nomi Controlli Braille, 196  
Notizie, Media, Stazioni Radio e Podcast, 100  
Nuovo Script, 153

**O**

Opzioni, 178, 180

Opzioni Cursore Dolphin, 177

Ottenere Aiuto dal Pannello di Controllo di Dolphin ScreenReader, 21

Ottenere Aiuto utilizzando una applicazione, 17

Ottenere assistenza per Dolphin ScreenReader, 22

Ottenere assistenza sul sito Dolphin, 22

### **P**

Pannello di Controllo di Dolphin ScreenReader, 27

Per ulteriori istruzioni all'utilizzo, 25

Profili, 105

### **R**

Recapito negli USA per assistenza Dolphin, 24

Rendi il focus più visibile, 89

Riassegnare un tasto rapido di Dolphin ScreenReader, 120

Riferimenti, 151

### **S**

Salva modifiche impostazione, 115

Scansione e Lettura di testi stampati, 96

Scansione e Lettura di un file, 95

Scegli Computer Braille o Braille Letterario, 66

Scheda Aree Bloccate (Braille), 186

Scheda Verbosità (Braille), 185

Seleziona testo usando il Cursore Dolphin, 87

Selezione Cursore Dolphin, 140

Sistemare gli elenchi per le notizie, le radio e i podcast preferiti, 102

Spostare il cursore usando i Cursori Tattili., 75

Spostarsi sullo schermo, 71

Spostarsi tra gli argomenti dell'Aiuto, 18, 19

Spostarsi tra l'Aiuto e la vostra applicazione, 20

Stile, 184

### **T**

Tasti Navigazione Rapida, 148, 149

Tasti Rapidi, 123

Tasti Rapidi di Navigazione per Internet Explorer, 148

Tasti Rapidi di Navigazione per Microsoft Word, 149

Tasti Voce, 127

Tipi di Impostazioni, 113

Trovare il numero di versione e il numero di serie del vostro prodotto, 24

### **U**

Usare il menu Aiuto, 22

Usare il pulsante Aiuto, 21

Usate la guida rapida, 17

Uscire da Dolphin ScreenReader, 14

Uscita Braille on / off, 61

Utilizzare il cambio di tono voce per indicare maiuscola durante spelling carattere, 55

Utilizzare suoni per indicare Maiuscola, 54

### **V**

Visualizza il contenuto dello schermo, 65

Vocalizza tasti premuti, 56

Voce, 125